夕刊
京城日報
夕刊一部 定價金貳錢
印刷人 發行人兼編輯 [illegible]
京城府太平通一丁目三十一番地 發行所 合資會社 京城日報社

マツダランプ

各黨各派を網羅し 眞に全民的基礎に立つ
新政府の首腦部人選方針決定

上海特電【九日發】近く開かれる中央政治會議で決定される中央政府首腦部の人選は同會議の開會準備と併行して汪精衛氏を中心に準備折衝が進められてゐたが、最近上海において行はれた汪精衛、梁鴻志兩氏の會談によつて順調なる解決に達し新中央政府は汪精衛氏を首班として自ら行政全般並に外交の責任を負ひ、臨時、維新兩政府もまた欣然新政權の最高地位につき國民黨、國家社會黨、中國青年黨代表等も責任ある地位を占めることに諒解成立し、眞に各黨各派を網羅せる全民的基礎に立つ政府が樹立されることになつた

汪精衛氏に親衛隊 警備陣の編成を開始

【上海十日同盟】新中央政府樹立を前に首都警備隊の基幹となるべき親衛二個大隊は去る八日北京より南京に到着、直ちに首都警備に當ることゝなつたが、これに引續き既に上海において編成訓練を完了した中央政府警備隊も近く赴寧し、中央政府官廳及び官邸等の直接警備に任ずる筈である、なほ汪精衛氏の親衛隊とも稱すべき警衛○○○○は南京において最近編成を開始し、その指揮には張誠氏が當る豫定であるがこの部隊の將校幹部はさきに上海の中央幹部學校警衛班を卒業した精鋭を以て充て、下士官は維新政府軍士官學校の卒業生が編入されることゝなつてゐる

二萬の敵殲滅近し 潮汕地方掃蕩戰果

【南日十日同盟】潮汕地方強襲の大陸部隊行中の木島、田浦の左右兩部隊を主力とする我が陸戰隊は九日朝來の強襲を目指し潮汕地方に敵を追撃し[illegible]して潮汕地方殲滅の追跡を敢行し[illegible]潮汕地方の敵二萬の殲滅は最早や時間の問題とされてゐる、九日午後十時までに判明せる綜合戰果は左の通り莫大な數に達してゐる

敵遺棄死體三、七七九、捕虜一二九、鹵獲品 山砲三、機關銃八、チエツコ機銃二一、小銃四五〇、拳銃四、彈薬二七、九八七、手榴彈一四〇、青龍刀一〇七七、鐵兜一三八、電話機一三、その他莫大な數

陸鷲隨所に敵を爆碎

【○○基地十日同盟特派員發】今回の潮汕作戰は大成功裡に終始し[illegible]こぎつゝあるが、本作戰に協力し陸上部隊の作戰を容易ならしめた陸鷲の活躍は特筆すべきものがある、即ち同部隊は去る二日から再び同地一帶の敵陣地を爆撃、潮安その他敵前の陣地を爆碎し我が陸戰の[illegible]のを縦めとして、七日より十日に亘り[illegible]の敵を[illegible]、我は九日夜來[illegible]く續いて爆撃を續行、七日中[illegible]潮安西方六キロ[illegible]の敵陣地を爆碎、大打撃を與へると共に潮安一帶の敵兵六、七百を一擧に殲滅せしめ更に八日には潮汕北方山地の白水鋪附近において、大々的移動中の敵五百の陣地に[illegible]の敵を殲滅し、更に九日午後潮安方面に出動せる○○機は同地東北西キロの地點に於て退却中の敵數百を爆碎し、潮汕江を渡江して我が包圍より逃れんとする三百トン級運送船四隻の敵兵の臘[illegible]を爆沈し莫大の戰果を收めた

九○○、自動車二二、大發動艇五トン、汽車その他多數の敵機、列車その他により奪取したる敵兵の傷亡[illegible]は莫大で、我が陸鷲の[illegible]されたる蔣ジヤンクの數多數に上つてゐる

中山縣の肅淸戰果

【廣東十日同盟】三月五日より同九日までに判明せる中山縣附近戰果左の如し

敵遺棄死體七○○、鹵獲品小銃[illegible]

蔣側の大言壯語 一瞬の迷夢と化す
潮陽方面の敵を一擧に粉碎
南支軍發表

【廣東十日同盟】南支軍報道部長談＝三月十日午後六時發表　潮汕地區に蔣介石が豪語明倣した反撃攻勢は慘敗到る所完膚なきまでに壊敗を喫したが、なほ潮汕地區の失地を回復するため敵第九戰區長官は第三十五軍、第六十一軍、保安第五團、潮陽農民大隊、同第二兵團、民衆第一縱隊などの[illegible]を通じて約一萬を糾集め、わが方に[illegible]攻撃を受けながらも敵はこれに備へ[illegible]に再び反攻を企圖し、從來とも二月下旬以來潮陽方面において敵が作戰を準備し、我に對し[illegible]ことにおいてわが軍は好機を逸せず好時の到來を待つて一大殲滅を加へ同方面の敵主力を徹底的に撃破しもつて敵の企圖を根柢より挫折せしめるため、敵の自軍態勢を抑制するとともに新鋭大部隊を増加して一擧殲滅をはかつたのであるが、これもとより退却地の占領や戰略地點の擴大の如きを何等考慮せざるは從來と同樣である、しかして我軍一度攻勢に出るや作戰の至妙と各兵團の勇敢果敢なる戰闘により潮陽南方三日間にして同地一帶に蟠居してゐた敵を一擧殲滅し、今や敵の殘存を掃蕩するとともに敵の軍需施設を破壞中である、これすなはち我軍の威力を默々の間に證明せられたものであつてかくて蔣側が大言壯語豪語した潮陽方面の戰闘も、今や事實の前には一瞬の迷夢と化したのである

再强化を畫策
ベルリン、ローマ樞軸
リ獨外相の訪伊注目さる

【ベルリン特電九日發】リツベントロツプ獨外相のローマ訪問によつてベルリン、ローマ樞軸がいよいよ强化され獨伊兩國は政治的に一層緊密し[illegible]の如き最後の確認までも確保すべきことが立證されるに至つた、一方ソ芬紛爭も近く結末を見るものと觀測されるが、現にフインランド前大統領スヴインフヴツト氏はソ芬和平並びに和平後のフインランドの經濟問題につき獨伊の援助を乞ふため[illegible]

目下ベルリン、ローマを訪問中であつて、このところスカンヂナビヤ諸國の外交活動は最高潮に達してゐる、この間に於て英佛民主主義國はソ芬和平を邪魔し歐洲戰爭を擴大してノールウエー、スヱーデンをも戰爭の舞臺に引入れんとして頻に策動してゐる【寫眞＝上よりム伊首相、リ獨外相】

獨ソとの提携實現か

ローマ特電【十日發】ローマを訪問せるリツペントロツプ獨外相が獨ソ不侵略條約の要綱を伊首脳部に[illegible]せる狙ひは[illegible]同調せしめることは最大の重要性を有する問題に獨伊兩國が調和するか、或は少くともこれを中心に協調を遂げるものとして注目を惹いてゐる、而して[illegible]の内容は無論獨伊の經濟提攜の緊密化が含まれてゐることは想像に難くなく、ドイツ石炭の鐵道輸出イタリー輸出の問題も討議されるものと見られる、獨外相の今回の訪伊はリツペントロツプ、チアノ兩外相の間で下準備を行ひ、ヒトラー總統及びムツソリーニ首相が最後的決定をなしてローマより招請が行はれたものといはれてゐるが、イタリー側が戰爭勃發以來の觀望的態度を放棄して再び樞軸外交への復歸を決意するに至つたのは、イギリスの對獨封鎖の擴大がイタリーの利益を少からず脅かし、これに對しムツソリーニ首相が極度に憤激したものと見られる、而してイギリ[illegible]

ソ芬の和平 英佛は妨害
ロンドン特電【十日發】

ソ芬戰爭は近く終熄するものと見られてをり、ソ芬間の和平が成立して獨ソに對する戰略的地位を[illegible]して了ふ局面には、英佛は北歐に出兵する名目をうしなふわけであるが、イギリスはあくまで和平成立を阻止しようと企てゝゐる、十日ロンドンに滯在してゐるウエルズ特使は特使に對しても、ヒトラリズム打倒に至るまでは戰爭を止めぬとの強硬な態度を表示するものと見られる

和平折衝中 モスコーで 芬政府發表

【ヘルシンキ十日同盟】フインランド政府は十日夕コムミユニケを發表し、はじめて正式にソ芬交渉に關し左の如く發表を行ひ、フインランド政府は未だソ聯の和平條件を受諾してはゐないが、目下ソ聯の代表がモスコーで交渉中である旨の如く發表した

ゐないが、目下リチ首相その他の代表がモスコーで交渉中である旨以下の如く發表した

ソ芬兩國政府はスエーデン政府を通じて將來の和平の可能性に關し折衝し、その結果兩國政府は直接交渉の必要を認めこれに關しソ聯政府はフインランド政府の代表をモスコーに招聘しこの招聘に應じた、リスト・リチ首相並に劉ソ芬兩國代表たりしパーシキヴイ無任所相、參謀本部のドルフ・ワルデン將軍、外務次官ウオイオンマー氏、底坤

局長ヘツカライネン氏より成るフインランド代表は去る六日夜モスコーに向け出發、既にモスコーにおいて數回にわたつてソ聯代表と會談した、右會談においてソ聯側はわが代表に對し和平條件を提示したがフインランド政府は未だ右に關する決定はなしてゐない

英佛土 空軍會議 アンカラで開催

【イスタンブル十日同盟】英佛近東空軍司令官ミツチエル大佐並にチヨノ將軍は、九日アンカラに乘込みトルコ國軍司令部と會談を開始したが、近東の情勢緊迫とともに英佛土三國軍事當局の會談は各方面から注目されて居る、なほ英佛兩空軍司令官はアンカラ乘込みに先立ち、エジプト、シリヤ、ピヤ國境、スエズ運河、リビヤ等の英佛近東空軍基地を視察して居り今回のトルコ國軍司令部との會談はドイツ民族の生存權が確保されるまではドイツは飽迄決戰するであらうと細明した

ドイツは飽く迄戰ふ ヒ總統演說

【ベルリン十日同盟】ヒトラー總統は十日正午「ドイツ戰歿者追悼記念日」に當りベルリンのツオイヒーハウス（兵器博物館）において、第一次世界大戰並に今次大戰において護國の英靈となつたドイツ將兵を弔ひ一場の演說を行つたが、右演說においてヒトラー總統はドイツ民族の生存權が確保されるまではドイツは飽迄決戰するであらうと細明した

は先づボスポラス海峽及びアナトリヤ（地中海岸）に空軍基地を設けるため打合せを行ふものと見られてゐる、然してインスタンブルの消息筋は右両司令官のアンカラ訪問は一種の示威工作としての效果をも狙つたものであると見てゐる

コムミユニケ發表

【ローマ十日同盟】十日ローマ入りをしたリツペントロツプ獨外相は直ちにベネチユア宮に於てムツソリーニ首相と第一次會談を行つたが、會談終了後イタリー政府は左の如きコムミユニケを發表した

ムツソリーニ首相は本日チアノ外相、フオンマツケンゼン獨大使同席の下にリツペントロツプ獨外相を引見し、一時間十五分に亘り友好裡に會談を遂げた、ムツソリーニ首相、リツペントロ

ツプ外相の第二次會談は明十一日行はれる豫定である

第二次會談 けふ行はる

【ローマ十日同盟】十日午前ムツソリーニ首相にチアノ外相と會談を行つたリツペントロツプ獨外相は、同日午後はローマ郊外でドライヴを樂んだのち駐伊ドイツ大使館に於てフオン・マツケンゼン大使その他大使館幹部と協議を遂げた、十日夜はチアノ外相主催の歡迎晩餐會に出席、十一日は午前十一時ローマ教皇ピオ十二世と會見を行ひ、これを以てローマにおける豫定を了へて同夜九時三十分一路ベルリンに歸還の途に就く筈である

獨外相ローマ着

【ローマ十日同盟】リツペントロツプ獨外相は十日午前ローマ驛に到着、驛頭に出迎へたチアノ伊外相と同道伊首相官邸たるウイラ・マダマに入つたが、兩相は直ちに十一時分間に亘り會談した結果、十一時からベネチユア宮でムツソリーニ首相と會談するに決した

米價引上は全然考慮せず
商相答辯 衆議院豫算總會

【東京電話】十一日の衆議院豫算總會は午前十時廿七分開會

眞鍋儀十氏（民政）

米の配給一元化をなすとは何をなすのか、米穀會社を通じての買付販賣をなす意味か

島田農相

一元化云々とは一の理想目標で實際は產業組合と商業組合を通じ配給することで、これが今回の實情に最も適合するものであると信ずる

藤原商相

日本米穀會社は利用出來得る限り利用したいが、これのみに依存する考へはない

眞鍋氏さらに米穀會社の利用價值その他につき質し、農相より答辯あり

河野一郎氏（政友）

石炭の公定價格を決めるのはよいが、その品質カロリーなどの規格統一を行ふ方針はないか

商相

配給機構に關し取締る

眞鍋氏

商組の物品販賣に對する物品販賣統制法の適用を迫れば農林省が反對してから再檢討を加へる事になつたのであらうて農林、商工兩省がとかく對立してゐるが米價は不安であるから引上げる考へはないか

商相

農林商工兩省は協調するやう努力してゐる、物品販賣統制法案は外部からの反對で再檢討するものではない、米價の引上げは全然考へてゐない

眞鍋氏

先般の米價引上げは農家の收入とはならず他の方面に壟斷された嫌ひがある、農家が米を賣つた後米價を引上げた場合それだけ政府が補償すれば出廻りが促進されるが所見如何

商相

米價は低物價政策の根幹をなすものであり、引上げは行はぬ方針である

斯くて、午前十一時五十六分散會した

石炭統制案に反對論續出
けふ衆議院本會議に上程

【東京支社電話】電力國家管理法案につぐ議會の重大議案たる石炭配給統制法案は愈々十一日の衆議院本會議に上程されたが、これに對し各方面より多數の陳情意見者があり、特に[illegible]頭より相當の反對意見を見ると共に、院外に於ても北滿道業者方面の中小炭鑛業者の反對氣勢を反映して反對說が擡頭する見られる、これが委員會の議事進行狀況如何によつては或は難航の運命に逢着するやも測り難く、政府當局の强硬決意にも拘らず難る際事なる公氣を孕んでゐる、即ち石炭の一元的配給統制による公定價格制の確立、ブール平準價格制により就業者補償、配給機構の確立等が鑛下に於て必要已むを得ざる方法なるとは承認せられるとしても、これが實施に當つて互助會を始め中小炭鑛の猛反對は勿論のこと昭和會と雖も必ずしも贊成してゐない情勢に鑑みこれが强行は如何に重大關心事たる石炭增産の能率に深刻なる影響なしとせずとの見解を以つてこの際かかる措置を回避し飽迄增産第一主義で行くべきであるとして反對してゐる向きもあり、又これと反對に今回の政府案はまだ生ぬるいとして之を排撃し、最高統制を行ふにあらざれば何等意味をなさないと反對してゐる向きもあり、之に對し政府は專ら現在の各機構を收容する名實共に一元的統制を行ふにあらざれば何等意味をなさないと反對してゐる向きもあり、之に對し政府は[illegible]石炭增產と配給機構の完備による日滿の石炭需給體系を樹立するもので、[illegible]一本案が葬り去られるが如き場合に於ては政府は石炭對策の責任を負へずと强硬なる押しの一手に出てゐる、何れにしても本案を繞る論戰は本會議劈頭を飾るものであらう

朝鮮軍報道部長 下山少將退職
後任は倉茂周藏少將

【朝鮮軍發表】朝鮮軍報道部長下山琢磨少將は今般病氣のため退職せられることゝなり、後任として倉茂周藏少將が朝鮮軍報道部長に補せられたり

喜多少佐轉任

【朝鮮軍發表】朝鮮軍報道部員兼喜多少佐は今般某要職に轉出したり

下山前報道部長談

下山前報道部長は左の談話を發表した

「卅四年間の現役生活を病氣のためとはいへ去るとは實に名殘り惜しいことです、昨年來旅順海要港部司令官から報道部長として參りましたが、病に冒され何も仕事が出來なかつたことは殘念です、併しこの私に大きい氣持で御協力下されたことを厚く感謝致します、廿日前後東京杉並區高井戸の自宅に歸り大いに身體を鍛へて御奉公したいと思ひます朝鮮を去るにのぞみ實に名殘り惜しいと思ひます、感激として[illegible]は皆、樂、農業等非常な躍進を續けてゐる朝鮮で最村の方が一

寸立ちおくれではないかといふことです、新報道部長倉茂少將は容貌魁偉、豪快な人で私と同期であり、いろ／＼な要職を歴任した人ですから大いにやられることでせう」

なほ倉茂少將は陸士廿二期の新鋭出身である

喜多前參謀談

喜多前朝鮮軍參謀は左の如く語る

大正十四年七月渡鮮し皆さんと協力、働かして頂き實に感激無量です、朝鮮を去ることは私が一般との關係が深かつただけ實に名殘り惜しいとです、もう一二年朝鮮を充分に研究したいと思つてゐましたがそれも果し得ず頗る殘念です、然し內鮮一體は必ず實現出來るといふことを確信致しました、躍進期の朝鮮の發展を切に祈ります

なほ喜多少佐は十三日午後二時四十六分釜山發急行で、赴任地に赴任する

赤外線

時局下の重要から政黨の分解作用が起こつてゐるが議會内も遂に日本大衆黨の分裂、久原派の內紛、新黨運動等と いふ話題で 持切つてゐる、社大の米窪滿亮氏が議員食堂で時局同志會の赤松克麿氏にバツタリ出逢つて「どうだ、除名に應ずるつもりか」と聞けば「いや絕對應じないよ」と返辭すると直ぐ傍で聞いてゐた久原派の總務長吉氏「除名に應じないのもこゝにゐるよ」と大聲を張り上げたので、一齊に代議士連「では除名反對同盟でも結成するか」と一同大笑ひ

日西通商協定 近く成立せん

【マドリード九日同盟】駐西日本大使館商務書記官升田憲吉氏は、過般來マドリードに於てスペイン當局との間に日西通商協定締結交渉を進めてゐるが、難關するに最近に至り交渉は事實上成立、近く調印の運びとなる模樣である、新通商協定はバーター制を基礎としたものといはれる

獨優秀船自沈

【ロンドン十日同盟】イギリス海軍省發表＝わが巡洋艦は西部印度諸島のサンドミンゴーブエルトリコ間のカリビヤ海上においてハノーヴア號（五、六〇〇トン）と稱するドイツ汽船を發見これを拿捕せんとしたが、乘組員は自ら船體に火を放つて自沈した、ハノーヴア號は北ドイツ汽船會社所有船で昨年進水したばかりの新造優秀船である

ウエルズ次官ロンドン着

【ロンドン十日同盟】パリ訪問を終へたウエルズ米國務次官は十日午後零時十分飛行機でロンドン郊外のクロイドン飛行場に到着したが飛行場にはケネデイ米大使及びカドガン英外務次官等が出迎へた

ウ特使の日程

【ロンドン十日同盟】パリより空路ロンドンに到着したウエルズ米特使は、飛行場より直ちにケネデイ駐英大使と同道官邸に入つたが、ロンドン滯在中の日程左の通り

▲十一日夜チエンバレン首相並にハリフアツクス外相と晩餐▲十二日ジヨージ六世に拜謁▲十三日パリ歸還に先立ち勞働黨のアトレー少佐、グリンウツド議員及び自由黨のシンクレア議員と會見

人

◇山根貞一氏（華北電業理事長）十三日午後三時四十五分來城、朝鮮ホテルに投宿、十五日午後四時丼分大阪に向け北行

◇倉石吉氏（京城中央郵便局通常郵便課長）新任挨拶のため十一日來社

時の録音

京城府民〃足の訴〃は長く續いて、急行バスが出現し、兎に角、多少の緩和はした。
×
しかし、乘る府民に公德心も識もなく、われ先きにと乘る。
×
この頃、赤い腕章つけた係員も出て、順々に整列させてゐるは宜しい。
×
ところが、その整列を亂つて、一般の乘客が順序を無視して乘るのを一再ならず見る。
×
それで宜しきや否や。
×
こんなところから、警民反目の種が蒔かれる嫌れはないか。
×
銃後は整頓に美しく行かう。

三國志（157）
出廬の卷
吉川英治作 矢野橋村畫

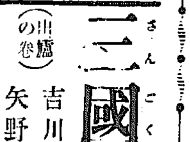

生死一川（二）

「──しまつたツ」

曹操は叫びながら、馬の鬣へ俯つ伏した。

又も、徐晃の放つた二の矢が、びゆんと耳のわきを掠めてゆく。

肩に突立つた矢を拔いてゐる遑もなかつたのである。

その矢創から流れ出る血しほに馬の鬣も濡れ鞍つた。馬は血を浴びて猛、狂奔をつゞけてゐた。

すると、一叢の木陰にざわくと人影がうごいた。

「あつ、曹洪だつ」

「兄上つ、兄上。……曹洪です」

「あ。おまへか」

「お氣がつきましたか。……さつさつ、私の肩につかまつて、お起ちなさい。今逃げた兵が、徐晃の軍を呼んで くるに 違ひありません」

「だ、だめだ……曹洪」

「何ですと？」

「殺敵ながら、矢創を負ひ、馬に踏まれた胸も苦しい、この身は捨てゝ行け。おまへだけ、早く落ちて行つてくれ」

と、いふ聲がした。

それは徐晃の兵だつた。徒步立ちで隱れてゐたのである。一人がいきなり槍をもつて、曹操の馬の太腹を突いた。

馬は、高く嘶いて、竿立ちに狂ひ、曹操は大地へ抛ね落された。

徒步兵四、五人が、わつと寄つて、

「生捕れつ」

とばかり折り重なつた。

仰向けに顚れたまゝ、劍を拔き拂つて、曹操は二人を斬つたゞけで、力盡きてしまつた。落馬した刹那に、馬の蹄で肋骨をしたゝか踏まれてゐたからだつた。

時に。

曹操の弟曹洪は、亂軍の中から落ちて一人この邊りを彷徨つてゐたが、異なる馬の嘶き聲がしたので、

「や。……今のは、兄の愛馬の聲ではないか」

と、駈けつけて來て、月明りにすかしてみると、今しも兄の曹操は、わづかな雜兵輩の自由になつて、高手小手に縛められようとしてゐる樣子である。

「くそツ」

躍ぶ如く駈け寄つて、一人を後から斬り伏せ一人を薙ぎつけた。驚いて、逃げるは追はず、すぐ兄の[illegible]き上げて、

「心弱いことを仰しやいますな。矢創ぐらゐ、大したことはありません。今、天下の大亂、この曹洪などは無くとも、曹操はなくてはなりません。一日でも、生きてゆくのは、假郞の大から享けてゐる使命です」

曹洪は、かう勵まして、兄の着てゐる鎧甲を脱いで身輕にさせ、小脇に抱いて、馬の背へしがみついた。

わあつ……と、徐晃の手勢が、後から追つて來た。

曹洪は、心も空に、片手に兄を抱へ、片手に手綱を捌り、眼をふさいで、

「この身はともかく、兄曹操の一命こそ、大事の今。諸佛天加護ありたまへ」

と、禱りながら無我夢中に逃げつゞけた。逃落しに、山上から轡音まで駈け下りて來た心地がした。

「やれ、嬉へ出たか」

と、思つてふと見ると、滔々たる大河が行く手に遮ぎはつてゐるではないか。それと見た曹操は、苦しげに、弟を顧みて、

「ああ、わが命數も極まつたとみえる。曹洪、降ろしてくれ。潔くおれはこゝで自害する。──敵のやつて來ないうちに」

と、死を急いだ。

寒風を恐れぬ 健康力を增强する
特種動物ホルモンの效目
心臟や胸・胃の弱りを恢復し 芯から身體を丈夫にする！

寒風を衝いて咲き誇る、福壽草や梅の花も、植物の中に滿ち溢れる生命力のあらはれです。吾々の健康も、內に健康力が、充ち滿ちて居れば、寒風も何のそのです。ところが心臟や、胸の働きが弱ると、季節に堪へられぬ許りでなく、身體、全體の健康が、四六時中脅かされます。かゝる健康に、弱りを感ずる方々に、今評判の「救心」の御試用を御奬めいたします。

皇漢藥の寶として又印籠藥として有名な麝香や、烏犀角、熊膽、牛黃、眞珠など數種の貴重な動物ホルモンの生藥を、配合し極く緻密な比量の下に、嚴製された「救心」は小粒藥で、よく體內に吸收され、心臟や胸の病患部に働きかけ機能の、恢復を計り、體の芯から健康力を盛返し、底力ある健康體を、創るので、はち切れる元氣のない方は一度此藥效をお試し下さい。

（目下救心試藥進呈中故スグ救心本舗へ御申込みアレ）

心臟の動悸や息切れが治り 「大變顏色がよくなつた」と尋ねられる

岡山縣小田郡眞倉 大樋明夫様より

拜啓陳者小生心臟の弱りにて困り居り候處、「救心」の御藥用にて動悸、息切れも止み顏色もよくなつたと、人からよく尋ねられる程の壯康と相成申候、厚く御禮申上げ、近隣同病者にも御紹介可申と存じ居り候。

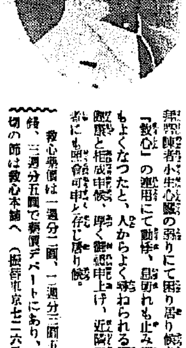

救心藥價は一週分二圓、二週分三圓五拾錢、三週分五圓で新價デパートにあり、品切の節は救心本舗へ（振替東京七三六番）

特種動物精膽藥『救心』實驗試藥二日分

救心のキキメある症状

心臟の病で苦しむ人
肋膜や肺のよくない人
胃弱で食慾の進まぬ人
心臟弱く動悸や息切の人
胸が弱く熱やセキの出る人
盜汗で夜分ね苦しい人
神經痛で手足の痛む人
心臟脚氣で[illegible]

目下「救心」二日分と「心臟の手當と食養生」を一人一回限り（ハガキで御申込の方へ）無代進呈致します。

無代進呈

東京市京橋區西八丁堀二丁目二
申込は 救心本舗
電話京橋二〇一番・九四〇番

聖祭日(四月三日)に半島綠化
苗木二億萬本を植樹

本年四月三日の神武天皇祭は恰も紀元二千六百年の意義ある歷史的聖日であるので、その祝祭も各方面とも特に意義深く執り行はれるが、半島はこの日恰度記念植樹日に當るので、本年は始政卅周年の記念を兼ねて特に盛大に半島綠化運動を展開することになつた、昨年の植樹記念日の植樹は約一億五千萬本であつたが、本年にはその數を二億萬本として、これに要する苗木は既に各道の採種林業試驗所で準備中である、植樹場所は學校林、民有林、府邑面所有の林地にあまねく配植される外、特に神社、神祠の神域綠化のため力が入れられる筈である、なほ、京城では京畿道山林課、總督府林政課が協力して南總督、中村軍司令官以下官民三千名を動員、奬忠壇公園から西氷庫に掛ける若草洞の附近に約三千本を植栽する豫定である

内鮮共學への門が ぐんと廣くなる
新設三中等校名乘り

内鮮共學の實施に備へ内鮮人の中等學校十五を增設の新設計畫中京城府内に中學校一、高等女學校一、仁川府内に職業學校一をそれぞれ設立準備中であつたが十日校名に入學試驗期日、場所など次の通り決定した、中學校は京畿道立京城中學校、女學校は京畿道立京城高等女學校、職業學校は仁川公立職業學校とそれぞれ決定した

▲京城中學は募集人員二百名で、三月二十日まで所定の入學願書、國民學校長の所見表、身體檢查票を添付し、出身學校長より京畿道學務課内同校長事務取扱宛親展書で送付すればよい、入學志願者は三月二十四日午後一時龍山中學校で受驗票を受取り、二十五日から數日間龍山中學で入學者の選拔試驗を行ふ

▲高等女學校は募集人員百五十名、三月廿日まで所定の入學願書、國民學校長の所見表、身體檢查票を添付し出身學校長より道學務課内同校長事務取扱宛親展書で送付すればよい、入學志願者は廿四日午後一時京城鍾路公立尋常小學校で受驗票を受取り、廿五日より數日間鍾路小學校で選拔試驗を行ふ

▲仁川公立職業では機械科約八十名、冶金科約四十名合計百二十名を募集するが、三月二十日までに所定の入學願書、國民學校長の所見表、身體檢查票を添付し出身學校長より道學務課内同校長事務取扱宛親展書で送付すると入學志願者は二十四日午後一時仁川大和公立尋常小學校で受驗票を受けとり二十五日から數日間仁川大和小學校で選拔試驗を行ふことになつてゐる

なほ入學志願者は三校とも入學願書に最近撮影の名刺形寫眞を貼付すると共に入學試驗手數料二圓を出身學校の校長に提出することになつてゐる

いづれも激し
けふ商業學校の入試

興亞產業戰線第一線を飾る若き戰士の希望を賭けた京城商業、京城實業、京畿道立商業の三商業學校入學試驗は十一日午前九時から一齊に開始された、京商は百五十名に對し三百廿三名、京實は百六十名に對し七百名、道商は百五十名に對し八百廿八名で何れ劣らぬ"狹き門"ではある、このうち道商だけは十一日受驗番號を決定し十二日から試驗になるが第一日は三商業とも國語、算術、綴方、聽取)で京商、京實は十五日まで、道商は十六日までだが第二日からの四日間は體力、口頭試問で發表は京商廿日、京實十八日、道商廿日の豫定、京中、龍中、城東中を初め各中學校は十一日午後二時から受驗票を交付、十二日午前九時から十五日まで試驗するが人生行路最初の苦難入學試驗を前に小學校の胸はこゝ一週間うちふるへることだらう

大陸の春

若鮎の感觸
花と姑娘

【北京特信】支那の娘さんはピチ〳〵した若鮎のやうな感觸がある、スマートな服裝にどんな女でも理知的に見せかける、國どほりに春は一足毎びに大陸の帝都の路に訪れたがらの花のじうたんを張りめぐらした、春と姑娘――は大陸の感觸の清新さが溢ち〳〵てゐる彼女らは

「あたし達平和に伸やかに伸びたいのよ、戰爭なんて野蠻のものであつてくれゝばよい」

と微笑んでゐる【寫眞…北京天壇にて】

運轉手即死
トラが操車

九日午後六時半ごろ京畿道加平郡北面休閑里九八三加平郡畜產主事補元龍善が同里の飲食店李某方前の道路にあつた江原道四一五號貨物自動車の運轉台に酒氣を帶びて乘込み、好奇心からクラッチを踏んだところ突然車は動き出し約二間程離れてゐた江原道四一八號貨物自動車の前方の加平郡北面里運轉手金鄕植(三〇)を轢殺、心臟を打撲麻痺させ即死せしめた

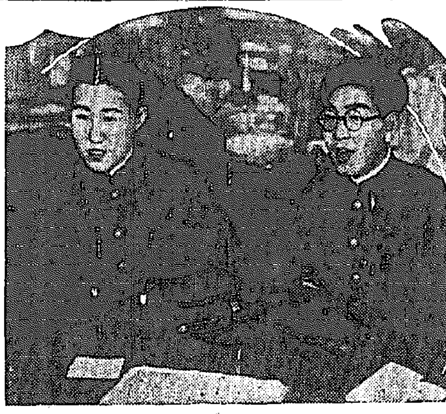

半島人を本科にも
神職養成部入所生募集

紀元二千六百年を期して朝鮮神宮内の皇典講究所朝鮮分所では神職の大增員をすることになり、これによつて半島出身の神職が誕生する途が拓けることになつた、同所では一昨年から神職養成部入所生を募集して來たが、半島人の入所したのは第一回に神職生三、第二回は一名だつた、今年は各道知事の推薦を受けて半島人を本科に出來るだけ多く入所させようといふので、一年間の修業の後に神職になれるわけだ

本科の入所者は中等學校程度以上の卒業者かその資格を待つもの及び小學校教員資格者で授業料は免除し、補助金を與へる、他に聽講生を募集してゐるが志望者は三月廿五日までに入所願を出すこと

内地へのおみやげに 甘栗太郎

東西OB蹴球

【甲子園電話】第十回東西OB對抗蹴球戰は十日午後二時から甲子園南運動場で擧行、昨年同樣一對一の引分となつた

關東1(0—1／1—0)1關西

開始二時 審判、津田 西山、田邊、 先蹴 關東

失業洋服屋さん 更生のスタート
國民服共同作業所成る

時局下物動計畫による平和產業の受ける影響は相當大きなものがあるが、その中でも羊毛、棉花等を原料とする製品を取扱つてゐる洋服業者の受けた打擊は可なり深刻で、京城府南大門通南大門金融組合内にある京城洋服共同組合では これら洋服業者の休業や廢業による餘剩勞力を利用し、何んとかして生活に喘いでゐる洋服業者を救はうと、國民服製造の共同作業所を設けることになり、府よりは櫻井町一丁目一〇二に共同作業場の建築工事を急いでゐたが、この程漸く出來上つたので、朝鮮金融組合聯合會から一萬圓の融資を受け、更に京城府から三千八百圓の補助を仰ぎ組合から四千圓を醵出して合計一萬七千八百圓で近く作業に着手することになつた、右につき京城府勤勞課では語る

時局の影響を受けてゐる平和產業は相當廣範圍に亙つてゐるが洋服商の如きはその尤なるものです、同組合の過去三ケ年の實績狀況を見ると、昭和十一年には四十三名の組合員で背廣二〇揃、オーバー等の七千百三十八萬五千圓、同十二年には五十八名の組合員で七十七萬五十八四十四萬九千九百六十四圓で、少しよくなつたと思ふと十三年には六十六名の組合員で六千百卅九萬圓にぐつと下つてをり、特に出荷業者の數は相當數に上つてをります、かゝる平和產業は今後もドシ〳〵救濟したい考へですから營業者は遠慮なく申込んで貰ひたいものです

臭い自動車
汚物處理に府で購入

ゴットン、ガッタンの馬車では七十七萬府民が排出してゐる汚物や塵芥の處理が出來ない京城府では高い料金を拂つてもなかなか手に入らない馬車馬夫に見限りをつけ四月から最も能率的な汚物搬出用自動車を差當り廿台だけ購入し、十台は汚物に十台は塵芥に振當てることになり、四十五萬圓を計上した、この自動車は勿論從來の馬車と併用するが、これにより今年からは臭い紛擾は影を潜める筈である

内地の農業技術を 身を以て體驗
五月、報國青年隊派遣

各道から優秀なる中堅青年を選拔内地の農家又は訓練所に起居、内地の先進技術と銃後體制を體得させ、半島における農業生產力の擴充增進を圖るとゝもに内鮮一體化に努力を發揮させ以て皇國の内鮮一體に資すべく、總督府農村振興課では、かねてその農業報國青年隊内地派遣の計畫を進めてゐたが、この程大體の成案を得たので九日同課八…が附添ひ、佐賀、熊本、大分、宮崎の四縣に分遣、期間は五月下旬から六月にかけて約一ケ月の豫定になつてゐる、八號、關根兩氏は派遣隊員の選拔、指導員の選定その他の打合せのため十二日出張した、派遣人員は百三、四十名位で、十一名の指導者…される筈であるが隊員は左の各項を具備する者の中から選拔の方針である

(イ) 道立農民訓練所修了生で在所中の成績優秀者

(ロ) 歸鄕後農村振興運動に盡力し現に部落の中堅者として活動してゐる者

(ハ) 自ら農業に從事、これが改善に相當の體驗を有する者

(ニ) 年齡十八歲以上三十歲未滿の身體強健者たること

陸軍記念日記念講演會

京城府では京城聯隊と共同主催で十一日午後七時から府民館大講堂で陸軍記念日の記念講演會を開くことになつたが、講師及び演題は左の通りである

『世界と日本』城大教授法學博士尾高朝雄氏▲『時局に關する所感』第二十師團參謀長内田銀之助大佐

傍聽禁止
ヤング公判

【東京電話】去月二十一日夜東京蒲田飛行場で陸軍刑法違反(第十九條違反)に問はれたアメリカ人ジェームス・アール・ヤング(三〇)にかゝる第一回公判は十一日午前十時卅五分東京區裁判所刑事第一號法廷に於て刑事五部堀田判事、栗原檢事係り島崎辯護士、鮎川辯護士の立會の下に開廷ヤングは拘禁三週間に拘らず晴る元氣で出廷、傍聽席にはヤング夫人友人の外國人二名と…の顏も見えた、檢事の冒頭陳述の前の訊問があり檢事公訴事實の陳述に先立ち判事は『本件は安寧秩序を害する虞あり』と宣し僅かに七分間にして傍聽禁止の上審理を續行した

おみやげには 松の實飴

白頭山に挑む
何分匪賊が出沒するので……と 抱負を語る 阪商大先遣隊

積雪季の白頭山征服を目指した大阪商大山岳部一行片山良一、大阪一郎、三島隆郎、森本第一、林弘、入江展行、川本隆雄、池山正雄君等八名のうち先遣隊片山良一(隊長)大阪一郎兩君は十日あかつきで來城、十一日朝總督府に半島山岳界の先輩飯山氏を訪ね種々打合せを遂げた、先遣隊兩君は同日午後四時卅五分京城驛發列車で北鮮に出發、十五日夜後援隊と合して十八日登山開始、卅一日最高峰たる大正峰を征服して四月五日下山する豫定、該山は昭和九年京大山岳部が最初に征服した後征服した者がゐないだけに、大阪商大山岳部の同山征服は各方面から期待されてゐる、出發を前に片山隊長は白頭山登攀の抱負を左の如く語つた【寫眞は語る兩君】

天池の一部を征服しただけでその内地の山は大部分登つたし、外地の高峰を征服したい願望にかられ約廿日間の豫定で白頭山征服を思ひ立ちました、出來たら天池の探査、氣象の觀測、火田民の生活狀態など調査したいと思つてゐます、何分匪賊が出沒するので、この附近一帶に匪賊が出沒しないと願ひますがさうですから登攀以外の成果は餘り期待出來ません

英船坐礁

【大阪電話】長崎無電局着電=アリアモラー號(四、四二七トン英國)は十一日午前三時卅二分支那溫州附近に坐礁救助を求めつゝある

京畿道臨時府尹郡守會議

京畿道では十四日午前九時から第一會議室に"臨時府尹郡守會議"を開き、創氏、食糧配給その他の緊急事項につき協議をとげることになつた

名スプリンタ 川手君奇禍

【新潟電話】十日午後二時半頃富士裾野陸軍演習場で演習中であつた近衞步兵第一中隊第一中隊步兵二等兵川手興典君(二二)は跳彈で胸部貫通銃創を受け即死した、同君は關西大學法科出身で日本短距離の名スプリンターである

坂井小兒科 明治町一ノ三〇 電②七三六二

さつと一雨
京仁間に不連續線

十日夜から十一日未明にかけて京仁間にさつと春雨が訪れた、雨量は三ミリ、不連續線のせゐだといふが、例年より早目に訪れた春の女神はしつとり濕りをうけて艶容を加へた、三月三日までは例年通りの溫度だつたが、四日からぐんと氣溫は高潮して八日は七度二分例年の一度に比べて可成りの高溫、十日晴日は素晴らしい人出に街を埋めて郊外の春を謳つたが一雨ぬれて若芽花芽のふくらみもぐつと大きくなつた

ガソリンがあるのに なぜ走らんか
鈍い"足"へ鍾路署怒る

車とガソリンがあるにも拘らず乘客を拒んだ場合、營業者は自動車取締規則に違反するのか否か、これは疑かれた足の話題―去る九日午前九時ごろ京城鍾路合同タクシー鍾路一丁目營業所で四名の客が急用で自動車一台を賴んだところ"ガソリンが足らない"と拒まれてゐる現場をかねてから嚴しい中の鍾路署保安係員が發見、こゝで設備を利かして運轉手はガソリンが續く限り客の用を達せしめるやうにと諭し、客と同乘、京城驛まで往復、完全に客の所用目的を遂げたが、なほガソリンは相當殘つてゐた、鍾路署では斯く程殘つてゐたといふことにこの營業者の不都合な態度を問題にあげて、取締方針で取調べてゐる、會社側では"假令ガソリンがあるにしても車を出す出さないはこちらの勝手ではないか"とかへつて抗議、一方同署では"完全にその態度は交通道德に違反してをり、しかも重大な府民の足を預かる營業者としては當然的にも許されない"と問題に出てゐるが、問題は飛して自動車取締規則の條文に觸れるか觸れないか、非常に注目を惹いてゐる

鍾路署談 規則に違反か否かはこれから調べてみなければ分らない、問題が何しろ重大だから今のところ何もいへない

合同タクシー側談 まだこちらでは何もきいてゐません、早速係のものが調べてみるつもりですが、その問題はそのときの情勢如何に因るでせう

運轉手の惡

京城和泉町一三六李萬植(二三)は京城新設町三丁目個人經營のダットサン運轉手をしてゐる中、昨年十二月、料金の假收を敢行三回に亙つて砂糖十二俵八百圓を詐取したのが發れて十日西大門署に檢擧された

木材詐取

京城元町四ノ七三個人經營材木商は…一五藏材木店に出入りの中知合つた兵庫縣加東郡小野町某製材業近藤博さんに材木を賣るからと二回に亘り一千百五十圓を詐取してゐたが十日龍山署に檢擧された

鹽增產協議

專賣局では來る廿六日より三日間製鹽出張所の技術員十六名を集めて鹽增產、品質改善及び副產物利用などに關し協議會を開く

事務員と人夫共謀

京城府櫻井町二五大林組事務員川村某は昨年十二月頃から同組人夫林寬夫と共謀、同組京城支店から同組用のトロッコ・レール二百七十本を盜み出し一〇四本を相手に賣却したのを手始めに、前後三回千五百圓を盜んで遊興費にあてゝゐたのが發れて十日龍山署に檢擧された

地方官吏養成所講習生

總督府では昭和十五年度地方官吏養成所講習生の入所者左記四十五名を十一日發表した

細井五郎、田村盛輔、張海光、金田季、中島武介、朴有植、西岡貞、豐田健、孫元卿、小林滿一、中原保、姜成吉、林庭皓、…林夢龍、岡良雄、西平勤雨、可部重丈、朴翰周、金炳鎬、…石川浩、野村清之助、岩井健壽、山田正三、渡邊信生、牛谷政秀、任田正二、中島嗣男、豐田定吉、朱以旼、段郁盛、張任浩、梁承鳳、豐久三夫、鈴木弘道、白川浩夫、李長國、杉山盛明、豐臣且雄、宮下大平、韓直模、廣村英、東東祐、吉田満

十一日朝の天氣概況

高氣壓は黃河上流から朝鮮に擴がり本邦の東海上及びオホーツク海も高氣壓が高く低氣壓は西比利亞東部と千島の東海上にある、半島の北西部は晴其他は曇つて京仁地方及び城津には降雨雪があつた、滿洲、北支那は晴、内地は曇北海道は天氣がよい、鮮内の氣溫は例年に比し二度乃至五度高い

京城地方【今晚】晴一時曇【明日】同じ

仁川地方【今晚】北西の風晴一時曇【明日】西の風晴一時曇

京城溫度(十日)最高一〇度五 最低二度(十一日)今朝最低〇度二 正午五度四

卒業式

京城師範學校附屬學校では十八日午後七時から第一回卒業式を擧行

ラヂオは叫ぶ ミツワ(?) 洗濯石鹸 洗劑 化粧石鹸 日本油脂株式會社

臨時事務員募集
一、男子年齡二十歲以上四十歲迄 女子年齡十八歲以上卅五歲迄
一、内地小學校卒業程度以上
一、上ノ條件ヲ有スル方ハ履歷書ヲ添ヘ…
七下サイ 府内東大門外新設町 朝鮮競馬倶樂部

花柳病專門 恒松醫院

勉强する兒は偉らくなる ヨット鉛筆

皮膚泌尿 性病科 醫學博士 渡邊晋 電本894

桃屋の花らっきょう 朝夕の食卓に 消化を扶け食慾を增進す 各デパート及食料品店にあり

フケに 頭の痒みに 脫毛に 若禿豫防に 毛生促進に ワカミツリ 講談社の代理部

家庭用受信機の最高水準！ 6R-75型 ¥207.—
比類なき三大特徵
音が生命！原音を忠實に再生する、美しい藝術音！
スーパー！感度が鋭く遠距離でも明瞭に聽け各放送局は正確に分離出來る
キャビネット！精選された獨自の構造によつて「音」の美しさを倍加した！
6球スーパーヘテロダイン・ダイナミック スピーカー・エレクトリック マジックボイス・自動音量調節裝置・レコード演奏器接續用端子付・マツダ眞空管使用
HIS MASTER'S VOICE
ビクターラヂオ

效く濕布 藥 【末粉】ビスメン 藥店にあり

強力月經新藥 エムサン
強力充實とホルモンの相乘作用に依り強に月經を正常化す
月經異常 月經過少 無月經 代償月經
内服・副作用なし

三月二十日(火)—十六日(土)
きずもの よごれもの はぎれもの 一掃拂ひ
三階
京城府本町 電話本局②三四五六(?)番
カネボウ

生徒募集 寄宿寮有 城東商科學校 京城府外九里面水澤里五〇 東京城驛發橋門行バス乘廿五分

新興 新興東京超特作
荒野の妻
原作 陶山密 演出 深田修造 音樂 中川榮三
愛に殉ぜんか、戀に生きんか、いとほしくも胸に迫る！青年畫家と名妓が綴る哀情淚絞る待望の名篇！
眞山くみ子・若原雅夫・高野由美 清水將夫・姬路みさ・久慈行子

陽春を飾る二大巨篇！ 新興京都特作
鈴木澄子十八番の妖艶な化け猫！ 情艶！華麗！ゾット肌寒むき怪猫の復讐！
山吹猫
脚本 波多謙治 演出 藤原忠 南條新太郎・甲斐世津子・光岡龍三郎・柏よし子
十二日封切 每日午前十時開場 十一時迄早朝割引
本町三 京劇

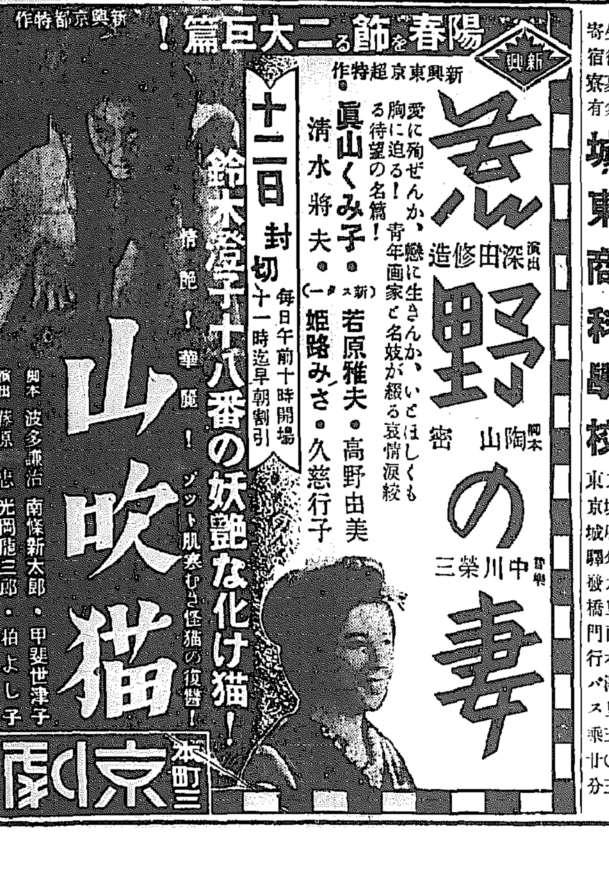

地方綜合版

平壤府會 十四、五日開會

【平壤】明十五年度平壤府豫算は目下佐藤府尹以下各幹部において愼重査定を急いでゐるが十二日頃終了の豫定にあり故に府會は一、二日頃、府會は十四、五日頃から開催することになつた

青訓設立協議

【釜山】本年增設する青年訓練所九十五ヶ所の設立事務の萬全を期するため慶南道では來る十三日午前九時より第一會場(道廳第一會議室)第二會場(釜山第二小學校)において各府、郡內務課長並に各府、郡公立小學校長代表者を招集し青年訓練所設立事務打合會を開催する

世紀に輝く陸軍記念日

道行く人も歩を留め 皇軍へ感謝の祈り

偲ぶ聖業、全半島軍國調一色

清州 第廿部中央教鍊の鼕々の間に從へての第三十五回陸軍記念日は事變下に一入意義深く、折柄空には一點の雲もなき晴の記念日和に迎へられた、當時の國民の戰鬪と戰後經營の銘を偲めるこの日、清州邑は朝來戶每に國旗を掲揚して燃ゆる中を午前九時を期して一齊を合圖に三萬邑民は各町に[illegible]の聯合[illegible]清州神社へ參集、同九時十分から[illegible]武運長久祈願祭が擧げられ[illegible]、[illegible]の爆に向つて落とされた[illegible]この日皇軍[illegible]によつて爆破はところあせをきまでに進められ[illegible]、[illegible]、[illegible]、[illegible]新五郞氏[illegible]に進み出で祈願文を奏上、終つて[illegible]、大河內[illegible]長[illegible]の玉串奉奠あつて[illegible]式引續き午前十時から[illegible]日清、日露の兩戰役はじめ今事變に[illegible]の尊き礎となつて散華した英靈の冥福を祈り[illegible]を期して鳴り響くサイレンに道行く人もしばし歩みを止めて心からなる祈りを捧げた

これより先、中央[illegible]ほか三ヶ所に[illegible]中の[illegible]中等學校生徒數百名の間に[illegible]な戰鬪の一齣が[illegible]にして昭和上る[illegible]に移り、彼我[illegible]のうち[illegible]の[illegible]つて鳴り響き、第一[illegible]をそのまゝの[illegible]した攻防戰を敢行して同十時半[illegible]ラッパと共に終了、次いで清州神社に集合した參加各校は步武堂々市內目拔通りを行進して軍國[illegible]の意氣を示した、また、この日の花形たる[illegible]清州分會は午前十一時から分會[illegible]所[illegible]

[illegible]で栄えある[illegible]を戴つての劍道、[illegible]道、[illegible]の武道大會を開催、昨日まで現地に[illegible]を遺ひまくつた精悍の[illegible]はこゝぞとばかりに[illegible]の腕を打ち揃ひ、つめかけた[illegible]に多大の[illegible]を與へて終了[illegible]における[illegible]會に[illegible]

寫眞 女學生部隊堂々の分列式(全州)

第一軍に從軍して[illegible]沙河から遼陽[illegible]月十日奉天大會戰[illegible]大小數回に參加した[illegible]([illegible]、本町四丁目在住)[illegible]軍神[illegible]中佐の[illegible]部氏、萩原[illegible]四郞氏(本町四丁目在住)佐々木[illegible]氏(西[illegible]住)四名の輝く[illegible]をはじめ二十[illegible]て[illegible]また清州[illegible]に郡[illegible]の[illegible]人、[illegible]一時から[illegible]で開かれ、この日[illegible]たつて[illegible]へて今日の[illegible]皆みて[illegible]のたつた[illegible]長[illegible]つて三萬[illegible]の挨拶これに對し[illegible]を代表して石田少佐[illegible](軍[illegible])の挨拶あつて[illegible]あり[illegible]たど[illegible]け合つて[illegible]四時過ぎ[illegible]

咸興 聖戰下三十六白年輝く第三十五回陸軍記念日を迎へ咸興では軍官民、[illegible]團、學生が一體となつて銃後[illegible]の綜合訓練を實施し、更に聖戰目的貫徹と國民防空の[illegible]を期した、一方愛國、國防婦人會では記念品を携へて邑内の入營[illegible]軍人家族の慰問や一般からの慰問文、慰問袋發送などこの日咸州邑はあげて軍國一色に塗りつぶされた

攻防演習 永野部隊と陸の[illegible]部隊と中等學校、青訓三千の若人を綜合して咸興府を中心とする對空戰鬪、地上攻防演習は十日午前十時[illegible]知事統監の下に開始された、午前十時咸興府の[illegible]を[illegible]する攻擊軍は咸興府の市街地東北を包圍し、これに對し道部少尉の率ゆる防禦部隊は咸興府內の官民と協力して死守ここに咸興府を中心として大市街戰が展開された、これに呼應し敵機の敵味方の飛行機が市の上空で壯烈なる空中戰を演じ地上對空綜合戰鬪は近代戰爭の[illegible]は咸興[illegible]を離し、敵機の投下した爆彈も[illegible]防空も物かは府民協力によつて何等の被害もなく防禦軍死守して一進一退、十時二十分攻擊軍は遂次[illegible]を驅逐し市街東方に白兵戰に入らんとするや、この時機を逸せず防禦軍の預備隊は[illegible]方陣地より逆襲を敢行、一方[illegible]山[illegible]より逆[illegible]した攻擊軍と白兵戰に入つて休戰喇叭天地に鳴り渡る、時に午前十一時[illegible]を實施し、時[illegible]の重大[illegible]を痛感せしむるため、午前八時から同十時まで[illegible]、家庭防護組合の綜合[illegible]、同十一時から[illegible]部隊による青年學徒の綜合[illegible]、分列式を行ひ、忠靈碑に參拜したが、更に[illegible]代表者、學生の陸地參拜、陸軍病院の慰問を行つた

分列式 攻防演習終了後、[illegible]の[illegible]の[illegible]府內大和町から軍營通りのメンストリーで行はれ、續いて分列式が昭和通りで行はれた、當日參加したものは府內十一の男女中等學校、四[illegible]、青訓[illegible]校の一千[illegible]、[illegible]學年[illegible]名であつた、而して午前十一時、五千にあまる學生軍は大和町から軍營通り十數町に亘つて[illegible]閣下の閱閲を受け、終つて午前十一時半から喇叭の音も勇しく昭和大通で步武堂々の分列式を行ひ、引つゞき市街行進に移り軍營通りから咸興神社境內にある忠靈碑に參拜した

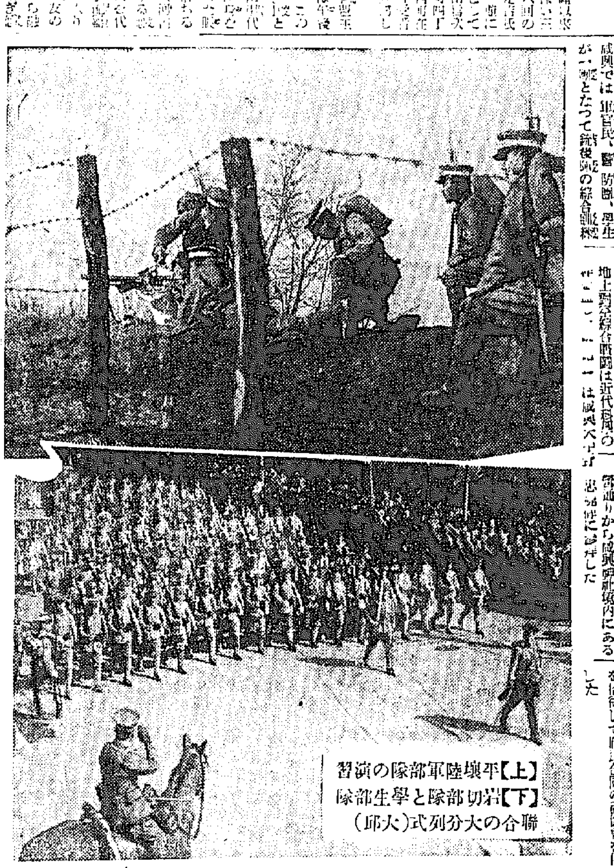

【上】平壤陸軍部隊の演習 【下】岩切部隊と學生部隊の聯合大分列式(大邱)

新義州 陸軍記念日を迎へた新義州では朝來ドンヨリと曇つて去りし日のなき勇士が戰を偲ばせるやうな[illegible]分に[illegible]一日であつた、六萬府民は午前十時を期して各自在所で東の空を仰いで默禱を捧げ、[illegible]に身を固めた軍人、學生[illegible]に去來し文字通りの"[illegible]"と化し午前十時半[illegible]、在鄕軍人、青年訓練所生徒の東[illegible]と、商中學校及商業學校生徒の西[illegible]の[illegible]は[illegible]前から新義州驛前に至る目拔き通りを行進しつゝ[illegible]演習で[illegible]を突へて[illegible]を演じ、休戰とともに全員[illegible]て[illegible]會堂前を步武堂々分列式を行ひ西本知事の閱兵をうけ、なほ府[illegible]では正午[illegible]會堂に府內在住の日露戰役從軍勇士を招待して府民合同の祝賀會を催した

平壤 第卅五回陸軍記念日を迎へた十日の平壤平壤はどんよりと曇つた空にへんぽんと翻る日章旗が[illegible]り聖戰下の試練を包んで颯爽たる軍國精神が[illegible]げられ銃後の意氣を旺溢した

午前九時から十時まで在壤各部隊將兵、鄕軍聯合の市街戰が展開され、[illegible]の活躍による立體戰に關連して實戰さながらの壯烈なスリルに觀衆は手に汗を握り、支部大隊の第一線に活躍する皇軍將士を[illegible]の感謝の胸をふるはせる府內中等學校、青訓も雄々しく起ち上り[illegible]山の天險により攻防戰を展開し銃後を守る若人の意氣を示す、午前十時國[illegible]の[illegible]の[illegible]も行はれ、大同江對岸東大院里の天地を揺るがせば[illegible]の近代兵器の威力[illegible]、[illegible]を[illegible]つのみ各國[illegible]が[illegible]參加各部隊、鄕軍、青訓、學生隊はラッパの音も勇ましく市街行進を展開、初等學校、女學校の女性隊も負けじとばかり[illegible]行列をくり展げ、[illegible]から[illegible]へ[illegible]色を[illegible]させた

民間の時間[illegible]午前十時には府民は何れも各在所において敬虔な默禱を捧げ、午後一時からは中初等學校の旗行列を行ひ、市內を一巡[illegible]またこの日の最大行事たる大攻防演習は午前九時[illegible]、青訓、商工[illegible]校生徒の一部を以つて展開、[illegible]のラッパと共に大同江を渡江、敵前上陸を敢行した、攻擊軍は[illegible]里[illegible]に陣形を整へ[illegible]に陣を構築せる防禦軍の警戒部隊を擊破[illegible]朝日に劍光をきらめかして突擊を敢行、三和町大通を疾驅[illegible]官岡山少尉先頭切つて追擊戰に移り、壯烈なる市街戰の後防禦軍の本據地ケ丘に攻め上り丘上彼我入亂れての白兵戰を演じ觀衆の手に汗を握らせ、[illegible]と喇叭る休戰ラッパに午前十時半戰火演習を終る

次いで午前十一時から三和町大通で上野府尹統監のもとに莊重なる分列式を行ひ市中行進の後偕行神社に參拜、萬歲三唱して記念すべき一日を軍國一色に塗り潰してこの日の行事を終へた

大田 聖戰ここに四年、輝く二千六百年を迎へ、時局は正に長期建設の新段階に入つて東亜の空に黎明輝きそめるとき、あたかも第卅五回陸軍記念日を迎へた大田では大隊と協力して目下大陸戰線に活躍してゐる皇軍の武威を偲び、日露戰役の殊勳を新たにすべく、鄕軍部隊長を統裁官に郡知事を名譽統監に仰ぎ、大田部隊をはじめ、府內各青年團、[illegible]防護團各中等學校、女學校[illegible]び[illegible]道立病院の[illegible]部隊參加して、午前六時半曉に響く[illegible]も勇ましく一大攻防演習を實施した、攻擊[illegible](地名は假想)の西軍は[illegible]—[illegible]山大田街道に沿ひ前進し大田の占領を[illegible]して午前四時半[illegible]での[illegible]を[illegible]し大田市街の攻擊に入り東の大田[illegible]は午前五時二十分[illegible]湖方面から敵を迎へて六時半一大攻防戰を展開し、時恰に[illegible]の[illegible]を[illegible]け七時四十分府內[illegible]會堂前に[illegible]り白兵戰を行ひ[illegible]の[illegible]ちた、それより直ちに[illegible]に[illegible]參加部隊、府內各小學校生徒も參加し、[illegible]官、[illegible]の[illegible]兵による分列式を行ひ九時半滯りなく終了した

全州 第卅五回陸軍記念日を迎へた全州府では十日午前九時五十分から全州南小學校々庭で記念式を擧行したが、孫知事はじめ官民各[illegible]、各中初等學校生徒[illegible]等約一萬參列し、[illegible]風[illegible]たる[illegible]に開式、國歌[illegible]、[illegible]遙拜の後十時を期して一齊に吹鳴するサイレンを合圖に默禱を捧げ、[illegible]が讀の[illegible]歌[illegible]、[illegible]府尹の式辭、[illegible]氏の[illegible]の[illegible]で式を閉ぢ、[illegible]の功勞者[illegible]大正町三丁目[illegible]作氏に對し孫知事より表彰狀の授與があつて閉式、直ちに府內各中等學校生徒先頭の分列式に移り約六千の生徒南門外に集合し相生小學校生徒を先頭に[illegible]小學校、高女學校の生徒等も加はり[illegible]校生徒を殿に步武堂々と大和町通りから大正町にかけて分列式を行ひ、[illegible]が[illegible]に[illegible]氣分を[illegible]した

鎭南浦 聖戰下第卅五回の陸軍記念日の十日、府では上野府尹を先頭にした府[illegible]員の一般[illegible]をはじめ各[illegible]、[illegible]、[illegible]人[illegible]、中初等學校生徒兒童等いづれも[illegible]南浦神社大前に參集して[illegible]皇軍の武運長久を祈願し、[illegible]

釜山 釜山では男女公私立中等學校生徒が街頭行進によつて午前九時[illegible]立地に集合し、[illegible]知事[illegible]の下に壯烈なる分列式を行ひ皇軍將兵の武運長久を祈願すると共に戰歿將士の英靈に默禱を捧げた後龍頭山神社に參拜解散したが、一方府內全初等學校四年生以上約五千名は午前九時五十分までに龍頭山神社前廣場に集合、一同神社參拜、護國の英靈に感謝の默禱を捧げ萬歲を三唱した後二班に分れ盛大なる旗行列を擧行した

馬山 國防婦人會では第三十五回陸軍記念日を中心に八日釜山へ慰問團を送り、十日は午前十時を期して各自在所で護國の英靈に對し感謝默禱を捧げ、各分會毎に戰死者遺家族を慰問し、十五日各分會毎に慰問文を發送する [illegible]

海州 海州における陸軍記念日の三月十日は海州府主催の下に[illegible]軍[illegible]及び[illegible]主催にて皇武の武運長久の祈願祭を海州神社で午前十時サイレンの合圖にて官民多數參列の下に行ひ午前十時半終了、十一時より市[illegible]及び[illegible]團分會員の壯烈なる攻防演習を行ひ、午後二時より法院前に於て分列式をなし終了後各中等學校生徒等一隊となり市中大行進を行ひ午後三時より武德殿に於て戰歿將士の合同慰靈祭が行はれた

土木費で持ちきり

咸南道會四日目午前

【咸興】第四日の咸南道會は九日午前十時十分から前日に引續き第一讀會、土木費その他につき第二讀會を開始

宋憲和議員 道路及實質費四十萬圓を計上してゐるが、之はどこの道路を修築するか、その內容を聴きたい、それから西大川改修について當局ではこの前の如く思つてゐるやうであるが、實際には未だ殘んでゐるない部分がたくさんある、なほ洪原邑內の[illegible]合管內における東大川堤防が破れてゐないので、折角改良された土地が一朝にして[illegible]になる危險に瀕してゐる、增水計畫の强化が叫ばれてゐる折柄、當局はこれに對し如何なる處置をとる豫定であるか

その他洪原郡內の道路修繕、橋梁建設問題に言及

洪原邑內の上水道問題はしばしば當局に陳情したがこれが實現は何時のことであるか、なほ前津港の修築及び三湖港の要港計畫は機會ある度に道及び本府への實現方を要望したところで

山田土木課長 災害復舊工事は端川—豐山線、洪原—新興線、咸興—洪原線その他である、西大川改修に就ては追々着手する、道路は[illegible]り目下具體的調査を進めてゐる、洪南水利組合管內の東大川堤防はその下流地方の堤防工事が未完成のため、目下のところ手が出せない、だがその必要性は充分に認めて第三次中小河川改修計畫に編入して施したいと思つてゐる、なほ洪原上水道問題についてはもとよりその緊急性は認めてゐるが、何しろ時局柄で資材が思ふやうに手に入らないのでその實現期を明瞭にお答へすることは出來ないが、やがて洪原化學工場の建設に伴ひ早晩實施されるものと思ふ、前津、三湖兩漁港の修築問題は前者は化學工場の專用港問題と共に解決すべき問題であり後者は斷に地元民の熱意によつて着手さるが、その實現期は果して何時のことであるか、そして洪原市街地計畫は今日計畫令の一部を適用するといふか、何時實施の見込みか

李乘協議員 文川郡文川面から平元線に接續する道路及び川內里から山谷面に至る邑面道路の二線は地方における商業發展上最も重要な道路であるが之が改修費が新年度豫算面に計上されてゐないのは何故か、道はこれらの道路に對して餘りに冷淡な態度で臨んでゐるのではないか、それから文川、南大川は常に降雨期に氾濫の危機にあり、文川邑內は每年深刻な水魔に襲はれてゐるが之が新年度中小河川改修費の中に編入されてゐるか、川內里の下水溝は何時着工するか

山田土木課長 文川面から平元線に接續する道路その他二道路については殆んど改修されてゐるが、未だ改修されてゐない部分はなるだけ早く改修したいと思つてゐる、文川、南大川は中小河川改修の中の調査河川として取り上げられ目下基本的調査を進めてゐるなほ川內里下水溝は市街地計畫と一緒に着工したいと思ふのかどれない、故に[illegible]を[illegible]はない

李龍治議員 咸興、新安州線は未だ改修されてゐないがこれは何時改修豫定か、定平、新興線改修費として二萬圓の計上を見てゐるが、これは金津江橋梁の架設費であるか、なほ金津江改修工事はだいぶ遲延されつゝあるが、一體何時完成の見込みであるか、洪原市街地計畫の實施についてはく本府で市街地計畫の實施にを適用するとゝなつてゐるのでそれを待つて實施する考へであり、解氷期までに何とかして決定したいと思つてゐる

山田土木課長 咸興、新安州線の改修は十五年一ぱいで完成するものと思つてゐるが、何しろ未曾有の災害で全面的缺潰を見てゐるので完全な復舊は望めぬかも知れない、定平、新興堤線改修費は金津橋の架設費ではない

川澤京城治水事務所長 金津江改修については最初の年次計畫による豫算案では現今の情勢上斷く四分の一の工事しか出來ず實現々[illegible]で目下具體的調査を進めてゐる

趙成龍議員 元豐線道路改修は目下ますく遊捗を見つゝあるが平南道の道界まで何時まで開通を見るか、また開通は何時する意思か、永興驛前より鎭興場に至る道路を地方道として改修する意思はないか

山田土木課長 元豐線全通の時期は只今のところ見透しがつかない、取敢へず大坪まで本年中に自動車運行が可能となるやう工事を急ぎたいと思つてゐる、開通は出來得る限り至急やりたいと思つてゐる、永興、鎭興場線は現在地方道にたつてゐるのだから、手前驛への道路もこれに應じて施工したいと思ふ

趙成龍議員 永興、鎭興場線は災害のため大分痛んでゐるが、至急改修する意思はないか

山田土木課長 なるべく早く改修すべく調査を進めてゐる

南百祐議員 議事進行について述べたい、昨日以來、もう土木費については相當多くの質問があつたやうだからもうこの邊で打ち切つて議事を進めたい一同これに贊成、土木費關係の第二讀會を終る

食糧問題賑ふ(午後)

午後一時再會、[illegible]山漁村振興費、授產費、土木費、治山事業費、勸業補助を一括上程第一讀會に入る

李亨垣議員 現下明太の公定價格決定の意思ありや、明太魚の運搬業者を變更しては如何たい、漁業資材料を圓滑に配給されたい、漁組の手續機を何故に取上げたか

朴商工課長 公定價格は既に決定されてゐるが、現在種々研究され近く發表されるものと思ふ、漁業用品の配給は本府が支配するものと道が支配するものとあるが、これを圓滑にすることは常に手配をしてゐる

中島水產課長 明太の手運送は漁聯でやつてゐる、手繰漁業權を朋殺會社にやつたのは既に漁組の使命が達せられたもの

李鴻基議員 用材林補助方法につき説明を乞ふ

松平山林課長 補助は本府の計畫によつて行つたもので

と思はれたからである

李鴻基議員と松平山林課長との間に補助、木炭價格問題を中心に一時間にわたつて一問一答、更に米穀配給問題に言及

米の道外搬出、满洲粟の輸入時期は何時か、粟の出荷を督勵し或は統制組合の共販をして米穀業者に買付をなさしめ道外に搬出せしめてゐる模樣であるが道內に不足を來すことありとしないか

倉田農務課長 本道の米は增收し雜穀は減收しプラス、マイナスで零となり米を道外に出し雜穀を道外から入れるので左程心配はない、粟の來る數は明言出來ぬ、統制組合に就ては御意見として承り置く、米穀移動などについては本府の方針通りである

李亨垣議員 米穀問題について[illegible](議長から注意をされる)

宋鼎和議員 (林業問題から木炭、木材問題に及び)林野稅を減額して林業の助長を行つては如何

松平山林課長 よく研究する

趙成龍議員、數額配給問題に關し約三十分間に亘つてくどくと述べた後米の生產高、七分搗きの獎勵から節米、雜穀獎勵に及び『臥を作つてはどうかすると捉をする』ので公定價格を引上げよ」と論及

笹川議長 統制、經濟物價問題、食糧問題に就ては議員各位にそれぞれ御意見のあることと存じますので會議最終日に承りたいと思ふ

林在苑議員 議事進行について注意、鄭田議長、水流技師からそれぞれ說明

倉田農務課長 山農の食糧の物々交換は山農の重要作物である燕麥が軍用飼料となつてゐるので事實上物々交換は困難である

林在苑議員 農振運動の伸展に伸び道では農山漁村にどしく副業獎勵として藥草の採取と紀柳の生產等に拍車をかけつゝあるが、これは何れも一手販賣となり山農民たちの受くる損害は實に莫大なものがある、なほ山農の食糧問題につき物々交換を實施して欲しいと思ふが道の方針如何

朴商工課長 藥草及び杞柳の相場は常に各地の現狀を參酌して道で適當な價格を公定することゝなつてゐる、だが顧みるに藥草及び杞柳の相場がぐんく騰つてくるやうになつたのは結局道が特產品として指定したからにほかならない、道が折角山農民のために骨を折つたことが却々不平を招くやうになつたのは全く不可思議なことである、道が一手販賣を斷行したのは藥草入札が非常に困難である

沈昌濟議員 山地帶における火田整理及び治山治水事業を至急やつて貰ひたい、これは高地帶開發中最も急を要するものと思ふ、道當局の對策如何

松平山林課長 火田整理については本年四千四百餘圓の經費を計上してゐるが、來年度は特に國庫補助を貰つて大々的にやりたいと思つてゐる、尙治山治水事業もなるべく善處したい

馬鯉縣議員 新平康豫算における火田整理費は僅かに千四百五十圓である、然るに本道の火田總面積は實に五百餘萬町歩に及び內外でその面積は漸く二百五十町步である、祭るに本道の火田整理をやる意思はないか、火田整理に心細い、今少し積極的に餘りに心細いこのやうな消極的對策では火田は永久に解決されない、食糧不足に喘いでゐる、食糧の配給を圓滑にして貰ひたい

松平山林課長 火田整理は大體十ヶ年計畫で全面的に整理して行きたいと思つてゐる

內田產業部長 食糧配給の圓滑に關しては道では種々對策を樹立してゐるのでそれに基づき特に高地帶への食糧は至急配給する豫定である

これで第四日の議事を終了、十日は陸軍記念日で休會

阿片だけでも十六萬圓(密輸團の全貌明るみへ)

【咸興】現[illegible]部長らを中心とする大規模の密輸團を檢擧に[illegible]して石田少佐、[illegible]が[illegible]の[illegible]を[illegible]つて[illegible]、咸興驛では現[illegible]部[illegible]を[illegible]及び咸興[illegible]では[illegible]四方八方へ[illegible]軍隊を飛ばし事[illegible]の[illegible]に[illegible]の活動を續けると共にさらに[illegible]の判決を期して寺田司法主任直々の[illegible]取調べを行つてゐるが既に自供した密輸額阿片だけでも十六萬圓の巨額に達し金密輸までも合せると相當の巨額に上るべく、目下のところ[illegible]を許さないしかも事後關係の[illegible]によつて追ひあばかれる密輸團はかつてその類例なけれらに巧妙を極めたもので、檢察陣も舌を卷いてゐる

咸師合格者追加

【咸興】咸師入學試驗合格者は發表されたが今回[illegible]員不足を緩和する方針によつて左記十名が追加入學許可された

咸師尋常科合格者(追加の分)町田實哉、趙得欽、裵千林、金億九、金両燦、元東淑、山川寬、朱監濼、李鎭俊、金良裕

好評の頭腦藥

ノーシン

婦人と頭痛

御婦人の頭腦は殊に纖細です。わけもなく頭痛や頭重がしたり、のぼせ・めまひがして、頭腦がボンヤリします。

こんな時こそは、スグとノーシンをのんで、素早く輕い、ハッキリとした頭腦を取戻し、氣分を爽快にして下さい

そして氣持ちよく日々の家事裁縫やお子樣の養育又は讀書等の御用を愉快に進めて下さい。

效めが速くて、安全

ノーシンは、頭痛や頭重を速かに止めると同時に朦朧とした頭腦の疲勞をグット恢復して、頭をハッキリさせる獨特の藥效を併せ持つてゐます。

而も常用すれば神經の榮養をよくし、心臟を强補する隱れた效果がありますから日々の執務や勉强家事裁縫等で頭腦を酷使する現代人必需の頭腦藥として頗る好評です。

主效 頭痛・頭重 頭腦疲勞・腦貧血 のぼせ・精神疲勞 めまひ・乘物醉

三十錢・五十錢 一圓・二圓 藥店にあり

製造發賣元 荒川長太郞合名會社

記念植樹に 櫻 杏苗ヲ 農產種子 山林種苗 觀賞樹一般 十五年春季カタログ御申越次第送呈 京城南大門通五丁目 朝鮮興農園本店

賛化病院 京城府明治町一丁目 電話本局二〇五四番 入院隨意 普通病室 內科 小兒科 醫學博士 古城憲治

朝鮮殖產銀行

朝鮮建物株式會社 京城府南大門通[illegible]

北日本汽船出帆

敦賀行 朝鮮丸 每月二・六ノ日釜山出帆 デアリマス[illegible]

はるぴん丸 [illegible]

新潟行 [illegible]

朝鮮汽船出帆廣告

一、釜山出帆 麗水行(急)每日午前十時 午後八時 馬山行(急行)每日午前九時 時五十分 木浦行各港寄港每日午後一時 元山行(急行)月廿回午前九時 濟州島行 三日、八日、十七日 九龍浦行(每日)夜半十二時

一、木浦出帆 濟州島行 每日午前九時 釜山行各港寄港每日午前十時

一、元山出帆 釜山行(急行)月十五回

學藝

伸び行く童心【上】
—總督賞綴方の審査雜觀—

宮本和吉【京城帝國大學法文學部教授】

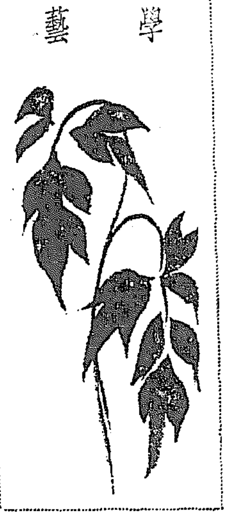
山村耕花氏筆

第一回總督賞綴方選作の審査員として、去年と同樣、私も協力させて貰つた。第一回の當選作に勝らぬも劣らぬ傑作であり、各小學校の熱心さも去年以上だつたといふが、當選を經て私達の手に殘つた作品はいづれも粒よりのものばかりで、結果的には優劣を決しかね、審査會は相當な爭を惹いた。

◇

審査の方針は、去年と同じく作品本位で作者の內地、男女の別を斟酌に入れず、あくまで、今日の綴方教育の本流に沿つて選んだのであるが、一應は朝鮮といふ土地的條件、この有意義な企ての趣旨を充分發揮するやうに心掛けた。綴方を生活として、幼い時からそれのみの中で育つた內地人の兒童の作品と、國語を學校教育によつてはじめて自分の物とした朝鮮の兒童の作品とは、どうしても理解といふ點においても、特別の自由さといふ點においても區別にいひ得ないことはよく判つてゐるが、教育令が改正されて內鮮共學といふところまで行つてゐる現在では、このやうな區別に拘泥めることは、却て不必要な差別を朝鮮側兒童に與へる結果になりはしないかと私共は惧へたのである。

◇

審査の方法は、作品の學年と題名だけを發表して、一篇ごとに讀み上げ、これを十一名の審査員がさきの審査方針に照して採點し、その點數の合計の最も多いものを當選者と定め、第〇十篇も、その合計點の高低によつて決定した。大體去年と同じ方法であつたが、各作品の水準が非常に高くなつてゐるだけに、各審査員の審査態度は愼重に公正を極め、眞に優秀な作品を選ぶ上に各自努力を盡したと信じる。

◇

去年の入選作品が、大體四年以上の兒童を生んで、各學年の組織的な話題となり、寫眞や映畫にまで上映されたためか、今年の應募作品は、總體的な構成と、物語風の內容をねらつたものが非常に多く、全體として、題材を失脚したものや、風潮の問題に重きを置いたものにはあまりよいのが見當らなかつたのは殘念である。入選した二十一篇の作品も、この傾向の中に選ばれるもので、自然に對する觀察の動きを取材したものとしては、兒童第九席の「ねこやなぎ」一篇だけで、他はすべて、所謂生活事實である。

◇

自由綴方として總督賞候補合計千五百篇に對し、九百八十七點で最高點をとつた總督賞作品「悲しみを越えて」は、可愛い弟の死を扱つた少女らしい感情の溢れた作品である。悲しみに對する作者自身の心の動きと、弟に對する愛情をよく描寫されその表現力の素晴しさは女學生の作にも勝ると思ふ。感傷に溺れることなく、表題の示す如く、「悲しみを越えて」ゆく作者の姿がここでは大いに物をいつて、この種の作品に陷ちな平凡よく、朝鮮兒童と謂へども、特に言語の問題もない。言葉の調びも內地兒童に劣らぬ立派な綴方振りに敬服せずにはゐられなかつた。と同時に、ここまで行つた今日の國語教育に今更のやうに感謝と同感を表したい。

◇

兒童の綴方としては、一般に長いものが多かつた。兒童第一席の「大好きなおもに」や第二席の「電氣ランプ」なども、立派な小說體をなし、すこしも破綻を見せない。「大好きな おもに」は一句も無駄がなく爽やかしい文で明朗な內鮮融和を描いてゐる。また「電氣ランプ」はテーマの新鮮と立つた純粹の作品としてもよく出來て、三學年の作としてでなく、小學生の作として全く完璧のものである。

美術志願者へ
美術工藝學院

東京市杉並區高圓寺四ノ五五五

【募集人員】朝鮮美術部五十名、補缺若干名【入學資格】高等女學校卒業者若くは是と同等の實力ありと認めたる者に限る【願書受付】二月十日より三月廿五日迄、總督美術研究部—總督美術研究者の爲に特別研究部を設置す、男女共學、年齡不問、入學自由

監督が約五百名 俳優は二千餘名
映畫法による登錄申請

二月末日締切つた監督、俳優、カメラマンの登錄數による大日本映畫協會への技能證明書發行申請者は愈よ整理が終つたが、今回申請の場合は映畫法で規定されてゐる學科及び演技、或は試作品等の試驗が免除されるとあつて監督、カメラマン共に約五百名、俳優は約二千二百名に達し十三年度內務省調査の監督三三三、カメラマン二〇三、俳優一、六八二に比較すると約二千名の激增振りを示してゐる

これは各部門の人員增加の他製作の映畫關係以外舞台人や說教家が申請したためで、協會では愈よ來る十四、十五の兩日午前十時から審査委員廿一名が審査の大評定を開くこととなつたが、映畫撮影が單に藝術でなく思想や啓蒙のみの出演或は畫面に姿を現してゐてもそれが劇の構成上重要でなかつた者及び過去一本位の出演で現在映畫に遠ざかつてゐる者は登錄の必要はあるまいと見られてゐる

名古屋にて
市川壽美藏

拜啓時下餘寒きびしく候處益々御淸榮御壯健に亘らせられ御事と御慶び申上げ候。平素は誠に御無沙汰勝にて御容赦被下度候。陳者私事今月十日御地明治座に出演することと相成り候間何卒御來場の上御勵聲により壽美藏一層の御愛顧御贔屓を賜りたく伏して御願ひ申上候。先は右取りあへず書中を以てお願ひの御挨拶如斯御座候　敬具

朝鮮樂劇團 研究生募集
音樂と舞踊と

朝鮮樂劇團では團員の品位技術の向上と將來朝鮮音樂舞踊の發展に備へての新進團員を養成する爲に、附設の音樂舞踊研究所を設置し左記により新團員を募集することになつた

一、滿十四歲以下の小學校卒業內鮮女子二十名（養成期間二年）

一、滿二十歲以下の女學校卒業內鮮女子十名（養成期間一年）

一、京城府內在住の者で自宅通學をなし得るもの

研究所は當分の間本町二丁目日本町ビル三階テイチク・レコード京城放送局を使用し、一流の教師家を招聘して教授する、希望者は府內南大門通一丁目京城朝鮮音樂株式會社內朝鮮樂劇團音樂舞踊研究所研究生規則並に募集要項を請求すればよい

信仰と生活
總動員と宗教

坂本雷次【救世軍朝鮮本營救世軍少佐】

國民精神とは何かといふことについて、南總督は左の三點を擧げられた。一、大日本帝國臣民たるの誇りを感ずる精神。二、內鮮一體の信念。三、皷然鍛鍊して皇道を世界に發揮する精神であると。私は以上に從つて今少し私の考ふる所を敷衍したいと思ふ。

第一　大日本帝國臣民たるの誇りを感ずる精神は、同時に帝國臣民たるの責任を感じ、自覺と共に自重自勵するの精神である。我等は祖國日本を世界に誇る。それにはそれだけの實質がある。日本臣民たるを誇るには、亦それだけの實質がなくてはならぬ。日本人の榮はしい實質なくして、ただ日本人たるを誇るのは大日本を笠に恃んで威張るに過ぎぬ。虎の威を借る狐の類があらう。滿洲や北中支に進出してゐる同胞中この點に遺憾なきやうにしたいの聲を聞く。然らば內地、朝鮮にある者は如何。等しくこの點に反省するの要があらうと思ふ。國民としての自覺を全うすべく常に誰であるか。各自が尊ぶ國民たるの本分を守る生活をしてゐるか。他人は暫く措いて、自らを審判すべきである。自分を滿足させ、勝手なことをし、自分の利益と都合にだけ生きてゐる者は、眞の日本國民たるを誇る資格を失ひ、國民の精神を失つてゐるといふべきである。

第二　內地も朝鮮も日本の一部たる如く、內地人も朝鮮人も陛下の赤子日本臣民たるに變りはない。內地人、朝鮮人といふは九州人、北海道人といふに等しく、或は職業人と鹿兒島人と區別するに等しい譯である。同じく聖澤に浴し、等しく君國の爲に生命を惜まぬ民である。君を崇め國を念ふの國民精神に變りもなく隔りもない。

第三　國威が世界に輝くといふことは嬉しいことであり有難いことである。私は蒙疆、北中南米の一角を旅行して、日本帝國の地歩の如何なるものかを聊か實見し、殊に此の事を感ずる。然しながら國威を掲げ皇道を世界に發揮するは、雜かんだ事では出來ない。多くの勞苦と涙と犧牲を要する。是はどこ迄も正義人道の上に立つて進むの他道はない。計略でもなく騙詐でもなく威嚇でもない。國民の一人々々が是を躬行するのであり、國外に對しても國內に於ても、此の一筋でなければならぬ。少しの匪賊にへこ垂れ騒いだり投出したりではとても出來ない。聖戰直撃は僞に一面を忍ぶ。快く耐へて大同團結する。そしてその紛糾のどの一つを取離しても、實はしい精神と實行が如き鍛へをそこに見るやうでなければならぬ。國民として是をなす。此が國民精神である。

以上を以て先づ國民精神を或角度から說明したとしよう。所で日本國民たる者は皆一樣に此の精神を持つてゐる譯である。然しながら、此の精神が十分に發現されてはゐない。卽ち國民の十の力が十だけ發揮されないでゐる。國民精神總動員は此の精神の全部を發動し活動させようといふのである。この力が完全に發揮されたら大したものである。何でも出來る。どうかさうありたい。

所が是はなかなかの大仕事である。旅順には出來ない。自分にも難かしく人に勸めても難かしい。だから稱々これを高調して、惡えず耳目を新にする。又之を實行する機會を作つて總動員をやらうといふのである。宣傳は出來るが實行生活はそれ程には行かぬ。やらうと努むれば努むる程難しさを感じる。然ればどうしてもやらねばならぬとて、出來ないとは自分の恥、國民の恥である。

さればどうしたらよいか。先づ第一に、我慾我執に克たねばならぬ。公益の爲に己れの利益を犧牲にする精神にならねばならぬ。自分の都合は後廻し、名譽も持物も快樂も獻げ盡すを喜びとする者にならねばならぬ。

第二に神を崇めることである。西鄕南洲は人を對手にせず、天を相手にせよと訓へられた。島田三郎氏は『儒敎でいふ天、基督敎でいふ神の觀念が國民に乏しくなる』ことを日本の將來のために憂へられた。人が人間だけを相手にして進んで得る所は眞の生活は難しい。人に隱れた所では慾や誘惑に負けて何をするか判らぬ。神も佛もあれの感覺が人を强くする。

第三には心を新にすることである。私は宗敎を信じてゐる。詳しくいへば基督信者である。基督の敎は心の生れ變り、卽ち回心を說く。之を基督の救といふ。この心の救を經驗すると萬事の標準が新しくなる。卽ち今迄利己中心であつた者が他の立場を考へる。身勝手ばかりやつたものが己れの本分を守り、責任を行ふ樣になる。克己の力が生じ凡ての慾と誘惑に克つ。誘惑になり慾や罪みは消える。目先の事に心を下さないで視野は廣く望みは高く志は大きくなる。此の力があれば國民精神總動員は難事でない。此の國民精神總動員が稱へられる時から、多くの人が宗敎を通じて從來心の力を得て之を實行して來てゐる。

國民精神總動員は陛下の重大要事であり、各人が各方面から强調實行する。私も宗敎の側から之に協力實踐に努めてゐるのである。

映畫ニュース
『絹代の初戀』
田中絹代主演

大船が昨春四月の興業部を飾るべく企畫せし「絹代の初戀」は野村浩將が製作と決定、池田忠雄の創作脚本も最近完成したが、その主演を大船の女王田中絹代にその他佐分利信、坪內美子、河村黎吉他オールスターキャストで製作せんとする明朗篇大作である、なほ配役は田中、堀內、佐分利主演のほか新鋭東京から三井弘次、山口勇の二人が加はつて左の如きスタッフ・キャストが決定した

◇製作脚本（池田忠雄）監督（野村浩將）撮影（高橋通夫）音樂（早乙女光）錄音（大村三郎）美術（濱田辰雄）製作擔當（新井康之）

◇三好大造（河村黎吉）同絹代（田中絹代）同光代（河野敏子）岡山誠之助（三井弘次）同その子（高城文子）同昌一郎（佐分利信）おのぶ（水戶光子）母しげ（吉川滿子）北原（山口勇）島の家房江（坪內美子）

京日俳壇
春季雜詠　高濱虛子選

又かはる國債ポスター壁の春　朔州　品川渇雲洞

王陵に行く道せまし冬木立　全北　小田百合子

雪山の聳立つ氷ごりかな　濟州島　中原花鳥

大いなる人のかげなる春火桶　京城　大塚楠畝

北漢はいかめし北の窓開く　京城　靑山よし子

この邊の低き家並に春の猫　京城　中村みづ子

干鱈を頭に春泥のバスを追ふ　興南　藤森功樹郎

白椀をづんど切りなる春火桶　京城　楠目橙黃子

一坊のまだ灯るあり寒の月　濟州　松村白翔

春季雜詠
三月廿日締切▲官製ハガキに一人一枚一句限り　郵め京城日報社學藝部「京日俳壇」あてのこと

不連續線
新風景

ちよつと近所へ煙草を買ひに出る時、外套を脱いである細君の下駄を、そのまま引つかけて出るときがある。そんなのは、なかなかに色氣のあるもので、家庭の空氣もおのづから察せられる。

きのふ、本町を通つてゐたら、外套の頸のあたりに、狐の襟卷をして步いてゐた男を見た。少しも惡びれずに、堂々と濶步してゐたその男は、果して何ういふ氣持であつたらうか。

川獺か何かの毛皮を買ひたくても、オイソレと買へないもどかしさに、折よく暖かになつて、細君も狐の必要がなくなつたので、それをそのまま借用して、鼠色の毛皮の趣味を讃美してゐたのだとすれば、なる程、世間態を恥ぢる必要もなく、堂々と街を步く氣になつたのであらう。

ちよつと微笑まされる一スナップであつた。

しかし、これ程も物事にこだわらず、すぐ振舞ふことが出來たら、如何に窮屈になつた世の中にしても、どんなに住みよくなることであらう。

「ね。市場へ行きたいんですが、雨が降つてゐますから、あなたのレインコートを貸して下さいな」

「うん。ついでに長靴もあるぜ」

「えゝ、ありがたう。是非、どうぞ」

さういつて出て行く主婦と、それを見送る夫君とに、時局らしい情景を見るのではなからうか。

娯樂案內
"春香傳"を上演
和信では展覽會開催

最も眞實な古典のもとに組織された劇團「高協」は昨年度に於て映畫「漁村慕地」にも總出演を行つてゐるが、再び來演劇に目標し活躍をなしてゐるが、鄕土的藝術に第二回目の公演をもつことになつた、今度のレパートリーは朝鮮古典劇中の決定版ともいふべき柳致眞原作による「春香傳」で、上演日は來る二十二日から三日間だが、これを記念して同劇團では來る十二日から廿三日まで鍾路和信ギャラリーに於て春香傳展覽會を主催する。出品物は春香傳に因んだ衣裳小道具及び舞台場面の寫眞等內地の新協劇團からの特別應援出品もあり、史劇界の專門家として知られる柳子厚、宋錫夏、林和氏等の貴重な文獻資料を多數出陳、總數は三百數十點にも及び何く例のない春香傳の集大成として期待されてゐる

壽美藏一座 前賣開始
狂言も本極り

市川壽美藏、市川九藏、中村芝鶴の一座は既報の如く「十二時的節句長」五場「京の友禪」一幕「たつた一人の女」八場「庵紅葉」一幕と決定、觀劇料は特等七圓、一等四圓五十錢、二等二圓五十錢、三等一圓、（何れも稅を含ます）の四種で、十日の陸軍記念日から劇場の豫約を晝は三越一階案內所で、夜は京城劇場で開始することになつた、一行には長唄の松永和郎郎、三味線の杵屋定次郎、那須驛の竹本葵太夫も加はつた大一座のとて既に早くも巷の話題を賑はしてゐる

漫才と舞踊 朝日座へ
あすから出演

十二日から朝日座には立花蝶總郎の漫才舞踊が大擧出演、漫笑漫才陣も加はつて春の市民を笑ひに包まうといふ獻立てゞあるが、殊にレヴュー式日本舞踊を以てお見得する立花蝶三郎は新舞踊界へ彗星として現れた人氣者、立花蝶助と共に一座の双璧ともいふべく、主なる上演種目としては流國舞踊數種日本古典舞踊、漫才、ナンセンス舞踊等で、長唄には五郎、供奴も出る、料金は特等の外は五十錢均一で毎日午後六時開演である【寫眞＝立花蝶三郎】

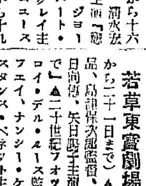

明滅燈
娯樂の價値

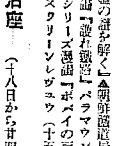

食物のない生活が考へられないと同樣に、娯樂のない生活も考へられない。早い話が、多少衣住には事缺いても、娯樂だけは何とかして求めようとする。之は人類の長い歷史が證明してゐる處に、人間の本能的欲求である。現今に於ける最も好い一例は映畫、演劇、レヴュー等の見世物ジャンルだが、之等は最早吾々の生活の一部でさへある。從つて此の娯樂が吾々の生活感情に對する影響力も、好奇に據るものより遙かに强く且直接的である。その意味で、朝鮮に於て、何故もつと娯樂を指導的手段として政治及活用することが考へられないのかと私はつくづく思ふのである。（丁子屋元賣機主任橋本三千秋）

次週番組

浪花館（十二日から十六日まで）▲東寶東京作品、中川信夫監督、榎本健一、二村定一主演「エノケンの彌次喜多」▲米RKO作品、マーク・サンドリッチ監督、アーヴィング・バーリン作曲フレッド・アステーア、ジンジャー・ロヂャース主演「氣儘時代」▲京日ニュース

大陸劇場（十二日から十六日まで）▲松竹大船作品、淸水宏監督、桑野通子、佐野周二主演「戀も忘れて」▲メトロ作品、ジョージ・B・サイツ監督、ロバート・テイラー、バージニア・グレイ主演「群衆の歡呼」▲京日ニュース

黃金座（十三日から十九日まで）▲日活多摩川作品、吉村廉監督、春原政久監督、星ひかる、風見章子、井染四郎主演「町の寵兒」▲日活京都部作品田崎浩一監督、嵐寬壽郎、澤村國太郎、市川春代主演「[illegible]天狗組狀」▲ファストナショナル作品、マーシャル・ニーラン監督、メリー・ブライアン主演「幽靈帆船」

京城劇場（十三日から十七日まで）▲新興東京作品、深田修三監督、直山くみ子、若原雅夫、姬路みさ、淸水將夫主演「荒野の妻」▲新興京都作品、鈴木澄子、南條新太郎、甲斐世津子主演「山吹猫」

中央館（十三日から十六日まで）▲極東キネマ作品、大內龍之助、大內翔子主演「百萬兩事件」▲極東キネマ作品、阪小路綾三郎主演「八面大王」▲米國RKO作品「喧嘩商會」

若草東寶劇場（十四日から二十一日まで）▲東寶東京作品、島津保次郎監督、原節子、大日方傳、矢田開平主演「嫁ぐ日まで」▲二十世紀フォックス作品、ロイ・デル・ルース監督、アリス・フェイ、ナンシー・ケリー、コンスタンス・ベネット主演「紅の翼」

京龍館（十四日から十八日まで）▲松竹大船作品、野村浩將監督、田中絹代、上原謙主演「愛染かつら」前後篇同時上映大會

京日文化映畫劇場（十五日から二十一日まで）▲京日世界ニュース（第百七十報）▲讀賣ニュース（第百五十六報）▲RKOパテイニュース▲パラマウントニュース（第百八十三報）▲朝日新聞映畫部製作「世界を週つて」東和商事提供、佛アトランティック製作、三分間科學シリーズ『落水盤の謎を解く』▲朝鮮總督局製作映畫『護れ鐵路』パラマウント作品シリーズ漫畫『ポパイの豆運手』スクリーンレヴュウ（十五報）

明治座（十八日から廿四日まで）▲松竹大船作品、柏原勝監督、阪田蝶子、岡村文子、大山健二、日守新一主演「素裸の家」▲佛國イムプレスピュルジュ作品レオニード・モギー監督、アニイ・デュコオ、コリンヌ・リュシエール主演「格子なき牢獄」

學藝だより

◇花園婦人會三月例會　三月十二日（火）午後一時長沙町妙心寺別院で開催、葬山大義師の法話あり、なほ正午より殊光流楓笑茶社中の茶席の用意あり

興亞日本名品鑑

有馬・青山・太田 三醫學博士創製
結核のAO（アーオー）免疫元

現下の非常時局に際し、靑少年の結核罹患、發病、死亡が年と共に夥しきは實に寒心に堪へず、殊に戰後の結核を如何に處理すべきかは國民各自の愼重考慮す可き最も重大問題なりとす。茲に於て可及的早期治療により、此の疾患の重大化を未然に防止せられんことを國家諸賢に望む所なり。

AOの適應症

AOは本邦に於て既に三七〇萬人注射の實績を有し、外國に向つては三〇餘ケ國に進出するの活況に在り。

肺結核、眼科結核、肋膜膜炎、皮膚結核、外科結核、特に初期肺結核、及眼科結核、喘息等に對して著効ある事實證せらる。潜伏結核、淋巴腺腫、虛弱體質、結核疑症特に腺病質並に結核の疑ある個體、殊に小兒男女靑少年等に對して體位增强の爲應用せられ効果顯著なる事も證明せらる。

AOの質疑應答　AOに關し甚に結核の質問には明瞭迅速に學術部より應答す。

（解說贈呈）發賣元　須美商店　大阪市東區北濱四丁目四〇番地

耳が聞える

元大阪醫科大學耳鼻科長
醫學博士 加藤享先生終生の御發明品
專賣特許『リツカフオン』及其他コマク破れの方に「人エコマク」『最新補聽器』種々あり
病狀に應じて『最新補聽器』を詳しく知らすと說明書差上げます、御來訪者實驗に應ず
大阪市此花區上福島（福ビル）電話福島一六四一番・一八二五番
辻藥品醫療器合名會社　地方相談部

紀元二千六百年記念

ス・フ・毛類の洗濯は

專賣特許
七宝カスデン（粉末）A
つけて十分もまずに落ちる
一、海水、硬水、溫泉でも眞水同樣使用できます
一、臭ひは少しもつきません
一、毛織物、ス・フ織物は生地を傷めず、縮めず洗へます
（一箱 金廿五錢）各百貨店、藥店、雜貨店等にあり
發賣元 日本藥品工業株式會社　製造元 ミヨシ化學興業株式會社

ジュピター複寫紙
筆記用　タイプ用
藍・黑・赤
株式會社 原田商店　大阪・東京

朝鮮郵船仁川定期出帆
興西丸　名古屋、蒲水、京濱行　三月十三日
阪神行　九州行、大連行
錦江丸　新南浦經由、博多、長崎、鹿兒島　三月十二日
平安丸　　三月六日　十六日　廿六日
釜山丸　三月一日　十一日　廿一日
上海行　群山、釜山經由　毎月三回
南鮮行　濟州島、木浦、麗水經由
歐米印度濠洲其他海外各港
日本郵船
沿岸航路出帆豫定
朝鮮郵船、日本郵船仁川代理店
朝鮮運送仁川支店　代表電話一四一〇番

嶋谷汽船出帆
朝鮮總督府命令航路
鮮、北海道、大連間
仁川代理店　日鮮海運株式會社
北海道、樺太行
嶋谷汽船株式會社　神戶市神戶區明石町

醫學博士 小村榮三
內科 兒科 コムラ病院
入院隨意　普通病室　隔離病室

山葉ピアノ
山葉ピアノ 650圓より　山葉オルガン 40圓より　カタログ贈呈
日本樂器會社　京城出張所 京城本町

洋酒とモダン おでん 白水
鍾路二丁目優美館前

受験の成績—100点
エヂソンバンド
偉大なる効果—100％
學生額兒 1.90
京城 長谷川町 高野醫療器械店 電話本1226

京龍館
九日—十三日—十五日間
歌へ歡呼の春　11,10
ニユース　7,00　3,40　12,25
聲なき萬歲　7,10　3,50　12,35
乳香見三千石　8,00　4,40　1,25
歌へ歡呼の春　9,00　5,40　2,25
(1)松竹映畫=佐野周二・[illegible]　(3)新興映畫=[illegible]　(4)新興映畫=大谷日出夫・[illegible]

京劇
十二日ヨリ十七日マデ
第一回 十一時　第二回 二時　第三回 五時　第四回 七時半
新興東京超特作　荒野の妻
新興京都十八番　鈴木澄子の化け猫　山吹猫
ニユース

明治座
三月十一日—十七日上映時間表
涙の責任　10,00
ニユース　6,50　3,19　11,49
密告者　7,12　3,32　12,02
涙の責任　8,34　4,54　1,30

若草東寶劇場
七日より上映時間表・御入場料五拾錢均一・早朝割引有
農園文化映畫　遙かなりキリ青春部隊
7,00　3,30　12,05
7,40　4,10　12,45
8,40　5,10　1,45　10,30
9,00　5,30　2,05　10,40

映畫は日活 黃金座
九日ヨリ十二日マデ
陽氣な姬君　6,30　2,35　10,40
ニユース　7,35　3,40　12,05
ホームーグ・ラフ
魔像 前篇　8,00　4,00　12,25
魔像 後篇　9,00　5,00　1,25

京日文化映畫劇場
陸軍記念日特別番組
京日世界ニユース
アサヒホームグラフ
RKOパテーニユース
本邦最初の彩色映畫 黃金の句
讀賣ニユース
漫畫ポパイの拳士
パラマウントニユース
陸軍記念日特別映畫 强國日本
八日ヨリ　毎日午前九時半より
京城・黃金町・昭和通

中央館
九日ヨリ十二日マデ四日間
大人三十錢 小人十錢
天空騎士
聖林スター合戰
つてかつた平錢
第一回　第二回　第三回

大陸劇場
三月五日より上映時間表
愛染かつら完結篇　10,30
ニユース　6,40　3,18　11,52
間諜　7,13　3,51　12,25
愛染かつら完結篇　8,34　5,12　1,51

朝日座
三月十一日十二日兩日限り
大好評の 志賀廼家淡海一座
いよいよお名殘り狂言
第一、ヘタキリ浪才
第二、人生劇場
第三、午
第四、濱千鳥
第五、荷友

浪花館
東寶映畫
十二日至十六日上映時間表
ニユース　8,50　7,00　4,00　1,25
文化映畫　7,10
エノケンの彌次喜多　7,30　4,10　1,35　11,00
氣儘時代　9,00　5,30　2,55　12,20
◎映時間は當人の都合により變更します

續快男子 (21)

大島伯鶴（演）　今村恒美（畫）

危機を救ふ幸一

戲衛を掘べた鉄扉の下に、恐るべき神道具の用意がしてあつたとは、寺山和夫も、氣がつかなかつた、その中に呼吸が定まつたものと見え、詳美當江が矢庭にピストルを持つた手をあげて射たうとしたその刹那、この時遅くかの時早く、雨の帝を湧破るやうにして飛込んで來た一人の男、いきなり當江の右手を引つぱたいて、持つたるピストルを叩き落し、同胸をねおしげて取押へました、その早いこと電光石火、實に間髪を入れぬといふスピードであります、さすがの當江も不意を喰らつて飯いた。それよりも寺山が尚びつくりして、呆氣に取られてゐる。當江は、今一ト息といふ大事な瀬戸際に、思ひがけず飛んだ邪魔者が入つたのですから、口惜しくて堪らない。

「アレ何をするんだ」

ともがいて見たが男と女、力が違ふところへ、相手は山のやうな大文身から、體軀のおくらと異名をとつた顔髪女だといふことも、瀧川元信といふ悪黨の密になつて訴訟事件の依頼にかこつけ、寺山を亡きものにしようとしてゐることまで、ちゃんと鷺師は知つてゐたのだぞ、今一ト足遅の來るのが遅かつて見ろ、可愛想に寺山は、今時分は當疑鷺人能の餌食に陷つてゐる頃だ、殺し氣の遊だが、この鷺方のゐる内は、貴隊たちの注文通りにはゆかぬことだと啖呵をしてゐる」

「フン、何をいつてやがるんだ、それでは隠て名前は聞いてゐた、鷺方とか尖つたとかいふのは汝のことか、ナーンだ商漢々々しい、そうと分つた上はモウ遁びれねえ、サアどうとでもしておくれ」

本性を現してふてくさつた。

「頭加ツ、無禮なとをいふな、鷺師はナニも貴様のやうな女を相手にする、そんなケチな人間ぢやアない、今日は貴様たちの隣手にかかつて、友人が見すく死地に陷つてゐる、それを助けに來たのだから、その寺山を連れて歸れば、それでモウ別に用はない、しかしお前、ようくいつてやるぞ、如何にも計畫通り寺山は歎いておびきよせたが、生憎鷺方幸一といふ男がやつて來て、邪魔をされた、その時、當の相手はこの鷺方なのだから、寺山なんぞに目をつけるよりも、正々堂々と打つてかかつて來い、女を手先に使ふやうな卑怯な眞似をするたッと、鷺方がいつたと忘れずにいへよッ、サア、寺山行かう」

と、寺山の手をとり、鷺方は悠々と家を出て行つた。いよいよこれから悪人の瀧本瀧川元信と熊男兇仁將半九郎の一派と鷺方幸一の睨比べとなります。

雷門に居のやうな服務、鎌道を掘つ退も無我といふ始末たんですからどうする事も出來ません。

「エーッ、くやしいッ、わく生ッ、放せーッ、放せッ」

と身もだえして、邪眼の眼を振り廻るのを、

「やかましい、静かにしろよ、野中の一軒家ぢやアあるまいし、世間があるんだ、大きな聲を立てたら、此方は被て差支ないが、お前の方が困るだらうと思ふから静かにしろといふのだ、判つたか」

突きのけられて當江はドーンと倒れましたが、すぐに起き上つて睨みつけ

「ちく生ーッ、一體、貴様は誰なんだ、汝はどこのどいつなんだよう―ッ」

と身をふるはせました、モウ、口のきゝやうがガラリと變つてゐます。

「ハヽヽ、此方の名が聞きたいといふのか、聞きたいといふなら聞かしてやらう、俺は誰でもない鍛町の二番町にゐる鷺方幸一といふ人間だ、ようく、腹帯の眼を押えて聞け、貴様はお秩衆を掘らたかつたらうが、鷺師は貴様のことを、何から何まで知つて居るぞ、虫も殺さないやうな顔をして、弱者だの吉江だのと、お上品らしい名をくつつけ、世間を誤魔化してはゐるが、内地は元より滿外きで世界中を股にかけ、背中に彫つ

商業登記公告

北鮮代理株式會社（變更）昭和拾五年貳月貳拾四日臨時株主總會ニ於テ會社ノ存立期間ヲ貳拾年延長シタリ

右昭和拾五年參月六日登記

咸興地方法院北青支廳

法人登記公告

南道産業組合（變更）主事李東□副主事趙□旭ハ昭和拾五年貳月貳拾四日臨時總會ニ於テ夫々辭任シ同日理事會ノ結果左記ノ者選任セラレ同日就任シタリ北青郡陽化面俗安里八百六拾九番地主事李□北青郡陽化面俗安里六百參拾番地副主事李□

右昭和拾五年參月四日登記

咸興地方法院北青支廳

家庭衛生の春

頭重・めまひ・耳鳴り

女性の神経病と婦人科

□春暖みの頃は誰が頭が重いものと云つて頭重も暖氣に暑へられがちです。所が大體ひ女性の頭重が大抵婦人病と連つてゐるのですから、うつかり捨て置くと一生を暗く終らねばならない不幸が待ち構へてをります。

□頭痛頭重逆上めまひ耳鳴りなどが一つの徴につらなつてゐてその本家本元で一番多いのが子宮内膜炎、與へ進むと喇叭管炎卵巣炎等で、内服薬の白帯下ですら普通では仲々治り難いといふのが定評で根治療法の時代から洋藥を取りまぜた和洋藥時代もありましたが今日は東西藥學の粋を集め最高の製藥法を用いた婦人藥が獨擅の時代です。

それは、帝國大學病院を始め全國有名病院で使用し、醫科大學研究室の博士の手で充分試驗され權威ある大學雜誌に發表されたワセトン球です。

□難治の婦人病として女性治療界に地位を占めてゐる本劑は、まづ第一の特長はヴイタミンADです。この獨特とする所は、疲れ弱れた内臓に新しく肉を上げ、血を作る働きで、充分作用するよう活性である程白帯下止め下腹部腰痛頭痛の引吊れ止めとして覿然なのです。

六の特長は女性臓器ホルモンです。ホルモンを外用として應用した最初で、充分女性臓器に吸收します。月經過多、過少、無月經、經痛不全等若いと更年期とを問はず充分治療を選しますから陰部掻痒白帯下不感症惡阻逆上めまひ耳鳴り便秘等に生理的に解消します。

□頭が溝雑な藥劑から最高の製法に進歩し鷺くなくべとつかず流れ出ず後始末の要らない眼科は研究に研究を重ねた賜もので劑形の使用が極に重要の智慧です。

ヴイタミンAD、女性ホルモンと云ひ、充分な吸收さに頭り潤滑する調和療法、特殊頭壓止血行促進消毒清潔等各對症療法に至るまで總て最高療法が集る協力療法で、苦痛の強い方で一日一回治療、普通は二日に一回で治療質價は充分お判りです。使用時は就寝直前で、朝までにさつぱりして後不快にひかないのも大變喜ばれてをります。

思ひ出すさへ頭が下ります

京畿道新竹洲　西山幸子

結婚四ケ月で流産する暇となり至る二ケ月かゝつて退院いたしましたものゝ下腹左側が時々疼き、新婚當時の事で無理がありました所俗かまた間もなく白帯下は再發し、頭は割れる様に痛み、両脚は水浸しの様に冷え食慾はなく、爪の色まで生氣を失つて了ひました見合ひ結婚の身でまだ主人に思ふ半分のことも打ち明けられない頃ですから独り悶々といたしてをりましたがお醫者の欲へによつてワセトン球を使用いたすようになりましてから、白帯下に薄らぎ頭重や肩凝りがさつぱりと消えて終ひ、やつと元氣を取り戻して治療いたしましたが、下腹の痛みを解消した喜びは一生忘れる事が出來ません。夜相濟かく熟睡できます姿を見て主人もこれで明るみへ出られたと大喜びでございます厚く厚くお禮申し上げます。

喇叭管の痛みがされ腫れが退き

京畿市大京　近田洋子

妻は流産後の喇叭管炎を患つて醫師の治療をうけてをりましたが經濟や時間の都合で續きませずワセトン球を使ひ始めましてより醫師で喇叭管は痛みはすつかりとれ、疲れ患ひて幸態に冷つた期間もなくお醫者に申されまして努力に努きづつと治療を續けてをりましたが、使ひ心地がよく治療が早く速てきませんでした。今ではもう内部がいつもさつぱりしてゐられます。

全國有名病院使用

ワセトン球

婦人藥

◇ワセトン球の優良類似で長目に治療しても根本に狂ひを生じません。六球七十錢　十二球一圓二十錢　廿四球二圓三十錢　卅六球三圓四十錢　病院納入用一四四球十三圓也は便宜を計り差上げます。お求めの際は「一圓一」各有名藥店大百貨店に有ります。必ず帝大病院使用ワセトン球と指定し他品と御紛れぬ様御注意「一切一」で總代理店へ直接御註文の節はフリカヘカカワセが最も便利です。送料各十五錢は御負擔願ひます。代金引換便は内地に限り「一無一代」からは必ず一扱ひます。女性と生れた方は是非讀むべき新刊衛生書『女性の新生理學』ハガキで總代理店へ申込めば無代送呈いたします。

東京市芝區通新町十三番地　總代理店　合名會社　河原商店　振替番號（東京三五〇九番）電話三田（六八〇）六六二〇番

一レツニ　ナランデ　グリコ　カヒマシタ

松竹大船超特作　涙の責任

主題歌　涙の責任　嘆きの姉妹鳥

キングレコード

産婦人科　鷲海醫院　醫學士 鷲海元則　京城府本町四丁目　電話本局一四九五番

京城婦人病院　院長 工藤武城　松本泰治　京城府北米倉町九四番地　電本四八二・三八九三

印象的な春の化粧に

クラブ

オチない　頬紅　色彩豊富な十八色・五〇錢

ハゲない　口紅　新鮮魅力の六色・四〇・八〇錢

いつもお酒にしみて悪酔もしなくなる

悪酔

ノーシン

の御用意さへあれば!

健康と安産に

綜合的榮養強壯劑

ビタゾーン

國策第一線!

體位向上と

多く産んで、強く育てよ

強い兒を生む母体を作る

弱い小兒を強くする

産前・産後と病後に

結核と貧血に

胃腸の調整と榮養に

ビタミンB、酵母

カルシウム・鐵・燐

其他人体に缺くべからざる榮養素を含み一劑にしてよく數劑の効果ある綜合的製劑であります故に右の症狀には勿論男女老幼を問はず常に本劑を連用せらるゝ時は弱体質を強健体にする最も合理的の榮養強壯劑であります。

推獎　醫學博士

適應症　乳兒脚氣・佝僂病　姙娠脚氣・發育不全　姙娠惡阻・小兒消化不良　乳汁分泌不足・榮養不良　食慾不振・腺病　貧血症・粘便　腺病質・胃腸病　結核性疾患の榮養に

●全國有名藥店にあり　●說明書見本進呈

定價　二五〇錠（一・五〇）　五〇〇錠（二・五〇）　一〇〇〇錠（四・五〇）　二〇〇〇錠（八・〇〇）

大阪市東區淡路町　丸石製藥株式會社

本店　京城府南大門通一丁目十四番地　電話本局(2)二六一・二〇五番

株式會社　漢城銀行　頭取 野田新吾

支店　出張所　京城府大門、同東大門、同西大門、同本町、同鍾路、開城、江景、水原、海州、大田、利川、平壌

醫學博士 二宮亮吉

産科婦人科　二宮病院

入院隨意　京城府壽町　電本二一〇一番

厚みのあるバニシングで、顔を硬らしてる時代は過ぎた。

パピリオクレーム

A普通バニシングの方に　B日焼れ先の方のバニシング各68錢・C白粉下90錢

日滿結ぶ歌の交歡

陽春小唄

大許可制の傑作盤

★青春華　ミネ・服部・杉

★離別了姑娘　李香蘭

★吉良の仁吉　美ち奴

唄 美ち奴　楠木繁夫　外コーラス

片面　何日君再來　李香蘭

たのしいテイチクレコード

精力增進劑　參茸トニーク

口中殺菌劑

カオール

衛生口錠

咽喉の乾燥を防ぎ

口より入る病菌を防ぐ

皆樣の護身藥

カオール

室内に閉籠り勝ちの冬は運動不足や汚濁せる空氣の爲め、心身を害し易く又急に室外の乾燥せる冷氣にあたると咽喉を害し易い

故に……

室内に長く居る時

飲食の後

外出の時

人込に居る時

疲勞、倦怠の時

忘れずにカオール二三粒を服用して下さい!

口より侵入する諸種の病菌を豫防し、咽喉の乾燥を霑ほし精神を爽快にします

定價と容量

錠入	（十錢）	百錠
同	（二十錢）	二百五十錠
家庭用防腐瓶入	（廿五錢）	三百錠
ポケット容器付	（三十錢）	三百錠
御婦人玉形容器付	（五十錢）	五百錠
御化粧容器付	（五十錢）	五百錠
基金石容器付	（五十錢）	五百錠
保健容器付	（五十錢）	五百錠
徳用瓶入	（五十錢）	八百錠
同	（一円）	二千二百錠

本舗　東京市日本橋區水天宮前　株式會社　安藤井筒堂藥品部

纖維工業設備制限
纖維製品の生産統制を强化
十一日、制限規則公布

戰時下纖維工業の設立と無益な競爭を防止し、その健全なる發達を企圖する纖維工業設備制限規則は十一日付府令第卅二號を以て公布せられたがその要綱は次の如し

纖維工業設備制限規則

第一條 左の各號の一に該當する物品の製造若は加工を爲し又は爲さんとする者、その製造又は加工に使用する設備(以下單に設備と稱す)を新設(增設、移設及び入換を含む、以下同じ)せんとするときは朝鮮總督の許可を受くべし、但し朝鮮總督の指定する目的とせざるもの又は設備に關係なきものについてはこの限に在らず

一、綿、麻、その他の植物纖維又は動物纖維の製品
二、絹又はその製品
三、人造纖維又はその製品
四、織又はその製品(綿絲を除く)
五、セロファン又はその製品
六、前各號に掲ぐる物品の故、屑又は屑物

第二條 前條の規定により許可を受くべき設備の種類左の如し

一、紡機、紡績機、ガーネット機、ラグマシン、撚絲機、捲絲機、カード(ハンドカードを除く)ドレッシングフレーム、梳毛機、精紡機、織機(手織機に付ては二幅以下のものを除く)メリヤス機、編機、製網機、製綿機、組紐機、レース機、毛織機、起毛機、シルケット機、糊付機、縮絨機、洗滌機、精練機、漂白機、染色機、乾燥機、捺染機、整理機、仕上機、カレンダー、壓布機、撚糸機、精紡機、メリヤス解舒機、製絨機、防縮機、截斷機(...)一式用、セロファン用及安全用ミシンに付ては二臺以下の同一作業用又は安全用ミシンを除く

第三條 第一條の規定に依る許可を受けんとする者は左に掲ぐる事項を記載したる許可申請書を朝鮮總督に提出すべし

一 設備の種類及數量
二 設備の購入先、讓受先又は借受先の氏名、又は名稱及住所又は事務所若は營業所の所在地
三、設備据付の場所
四、設備の新設完了又は讓受若は借受の豫定時期
五、製造又は加工せんとする製品の種類、數量及價格
六、製造又は加工に要する原料及材料の種類、數量、價格及入手方法
七、設備の新設又は讓受若は借受を必要とする事由

第四條 前條第一項第一號乃至第三號に掲ぐる事項を設備の新設完了前または讓受若は借受前に變更せんとする時はその事由を具し朝鮮總督の許可を受くべし

第五條 第一條の規定に依る許可を受けたる者設備の新設完了し又は讓受け若は借受けたるときは遲滯なく其の年月日を朝鮮總督に屆出づべし

第六條 第一條の規定に依る許可を受けたる者其の設備を讓渡、貸付、廢棄又は滅失したるときは遲滯なく其の設備の種類及數量を朝鮮總督に屆出づべし、現に第二條に掲げる設備を有する者亦同じ

附則

本令は發布の日より之を施行す

從前の規定に違反したる行爲に付ては仍從前の例に依る、從前の規定に依り爲したる許可は之を本令に依り爲したるものと看做す

本令施行の際現に設備の新設中のものにして、從前の規定に依り許可を要せざりしものについては本令施行の日より二週間以內に第三條の規定による許可申請書に設置進捗の状況を記載したる書面を添附朝鮮總督に提出すべし

本令施行の際現に第一條に掲ぐる設備を有する者は本令施行の日より一月以內に第三條第一項第一號、第三號、第五號及び第六號に掲ぐる事項を記載したる書面を朝鮮總督に屆出づべし

設備制限規則の制定に就き
殖産局長談

纖維工業設備は昭和十二年法律第九十二號第二條の規定に依り客年一月廿八日附府令第四號を以つて之が制限に關する件の發布を見、許可制度となり今日に至つたが、右は綿、羊毛、人造絹絲及びステープルファイバーを原料とする紡績、織物、莫大小、紐、網又は製綿の製造設備に限定せられその他の纖維又は之が製品等の製造加工に對しては何等の制限も加へなかつた

然る にその後國際情勢は愈緊迫し又國內事情も漸次逼迫を加ふるに及び、斯かる一部の抑制のみでは物資の需給調整上に支障を來すので、內地においても昨年六月纖維工業設備の全般に亘る許可制とし、これ等製品の統制にも一段と强化策を講ぜらるゝに及んだ

從つて 朝鮮としても當時之が改正方につき相當考究せられ鮮內の特殊事情を考慮、一時改正を延期し今日に到つたのである、然れども內地に於ける統制の强化と製品の減少とは、近時之が移入數量著しく減退し纖維品の窮迫は漸く深刻の度を加へんとするの實情にも拘らず近時加工製品の著しく有利なる爲この種工場激增の傾向を辿り、又最近は、綿、羊毛、人造絹絲、ステープルファイバー等以外の各種纖維又はその製品を原材料とする新興工業も相當企業せらるゝ状況となり、かゝる趨勢は一層鮮內の纖維品需給調整上に支障を來すのみならず、鮮內纖維工業の全般的統制をも亂し時局下甚だ憂慮に堪へざるものがあるので、此の際至急有効且つ適切なる調整のあるを認め三月十一日附府令第三十二號に依り纖維工業設備の制限に關する件を全面的に改正纖維工業設備制限規則の制定を見た次第である

本令 は從前と異り纖維及びその製品の殆ど總てに亘る相當範圍且つ强度の制限となり特に新、增設に止まらず移設、讓受、借受等も包含、且つ附則に於て現に設置進捗中のものも全部認可を要し、又現存設備に就ては總て屆出を要することに規定した

清酒の需給取締
値上容認は疑問とさる

清酒の資材低下と需給撤底對策については目下本府において研究中であるが、値上を認めるか否かは頗る疑問である、而しながら清酒も十五度程度に標準を決めそれ以下は到小賣を許さぬことになるものとみられる、なほ料理屋等で水を割つて販賣するものは警察と連絡をとり嚴重取締る譯で、酒類に水を割つた場合は混合酒となるので當然取締りを受けることとなるものである

鰮粕包裝用の莚
水産生産力の擴充に
鮮内自給對策確立要望

鰮粕包裝用その他の莚は年々內地に依存するところ多く、昭和十二年には卅九萬餘枚の移入を見てゐるが、米產地朝鮮でこの需要に應じられぬ譯は無く、生產者が生產を獎勵せしむることなく、徒らに內地品に依存してゐるものとみられ自給自足の方策確立が望まれてゐる

而もこの種莚は內地も需要多く內地の價格は闇取引の状態におかれてをり、朝鮮が內地から購入する場合本府は闇を承知で認めねばならぬこととなるが、之は當局として許容は出來ぬが、內地の公定値又は相當値が決定して居れば、それを參酌して認めることが出來る、しかし事實闇取引の履行で闇取引でないと購入出來ない状態で需者も困却する有樣であり、斯くては水產方面の生產擴充にも支障を來すので、業者は鮮產品で賄ふ對策を講ずる必要があるといふにある

米穀資金の貸出
二月末現在九千餘萬圓に達す
大口手持米潤澤を反映

米穀資金は殖銀、鮮銀、金組、東拓等の金融機關を通じて貸出されてゐるが、二月末日現在における貸出額は既に殖銀米に屬する分、四千五百萬圓、鮮銀四千五百萬圓、合計九千萬圓に達した、この貸出額によつてみるも鮮內に大口の手持米が相當あるとみられてゐる

日滿實業協會總會出席者

日滿實業協會第七回總會は東京で左の日程により開催されるが、朝鮮支部よりは支部長、伊藤理事、長谷部囑託の三氏が出席の豫定である

第一日 五月廿日 總會
第二日 同廿一日 理事會
第三日 同廿二日
第四日 同廿三日 日滿經濟
第五日 同廿四日 懇談會

住宅建設資金貸出

住宅建設資金は大藏省預金部資金のうち本年度のところ六百五十萬圓が決定したので、本府關係ではこれを三分六厘で取入れ、金組を通じて四分六厘で貸付することとなつた、これによつて、約千戶、勤勞者住宅五千戶が建設される譯である、而してこの建設資金の借入者はさきに本府に借入申込者があるので、このうちから緊急に應じて貸出決定の筈である

全鮮の物品在庫量調査
戰時下各種資源需給の合理的調整を期す

戰時下各種物品の所在を明かにし買溜、賣惜みを絶對に防止、以て物品の需給圓滑を圖ることは刻下の急務であるから、總督府では來る三月十五、十六の兩日を期して全鮮一齊に物品在庫量調査を斷行するに決定した、しかして之が調査すべき物品は輸出入品等臨時措置法に基づく物品在庫數量調査規則(府令)によるもので、調査すべき物品は次の如くである

▲棉花及び綿布▲人造絹糸(人絹織物以外の米(?)を除く)▲メリヤスシャツ▲革製靴及びゴム靴(地下足袋を含む)▲木炭▲煉炭▲肥料▲鐵▲砂糖▲清酒及び燐寸

因に本規則に基づく調査は三月、六月、九月、十二月の年四期となつてゐるが、今回の調査が規則施行以來最初のものであるだけに各方面から注目されてゐる、因に在庫調査申告につき虛僞の申告を提出した者は嚴罰に處す方針である

白金相場引上
五十錢乃至一圓方

【東京電話】久しく變動を見なかつた市中白金相場は品薄と工業方面の需要依然旺盛を移し引續き値上げ方を要望されてゐたが、今回白金(一匁に付)大口賣廿六圓、同買廿五圓五十錢とそれぞれ五十錢乃至一圓方引上げを見せるに至つた、將來物資及び貴金屬は不變である

朝鮮菜果の上海市場開拓

上海閘北市分場、滬西分場の中央卸賣市場に本場、南市に荷受人組合は愈よ四月一日から營業を開始することになつたので、朝鮮貿易協會では朝鮮菜果の販路開拓につき目下對策を研究中である

物價統制の新機構
物價對策審議會 (下)

中央 物價委員會組の池田のは

しかし、ことゝに至るまでに醸成されたいきさつは、その底流に金融資本家群を代表する池田成彬氏と產業資本家群を代表する藤原商相の對立の姿があつたといはれる。それは果して眞實に言つてどんなものであらうか。內閣直屬の物價統制機構設置に反對した藤原商相氏外官營部であるから、この物價統制機構設置に反對した藤原商相との表面的形は對立であるに過ぎない。しかし、問題はそんな表面的なものではなく、これを掘り下げて考へて見れば、そこには產業資本家代表としての藤原と金融資本家代表としての池田との立場を異にした本質的な食ひ違ひが、いみじくも浮び出てゐるのである

さて、そこで物價統制新機構をのぞいて見よう

新統制機構の內容

廿五日の臨時閣議に於て決定された物價統制機構の內容は左の如きものである

一、內閣に新たに官制による物價對策審議會(假稱)を設け、總理大臣の諮問機關とする

一、會長は首相、委員はなるべく少數をねらつて十五名前後に止めたい方針で、政府側委員は商相、農相、厚相、拓相等經濟閣僚、企劃院總裁、書記官長法制局長官とし、民間側委員は、大物主義で池田成彬氏、郷誠之助男その他これに準ずる權威者七、八名とし、近く米內首相の手許で人選する。なほ右の五閣僚以外の閣僚も適宜審議會に出席して討議に參加できる建前をとる

一、同審議會の庶務は企劃院が當り同院第五部の擴充を圖る

一、審議會に幹事會を置き、各省次官及民間專門家約十名をもつて組織する

一、現在商工省にある中央物價委員會は廢止し、新たに委員會を設けて價格形成に當らせる事し、と

その委員會の構成其他に就ては一切藤原商相に一任するが、大藏省米の二顧問政治を廢して商相自らが會長となつて適正價格決定の迅速化を圖る事とする。尚右に當つては委員は一應改選し主として民間產業代表の積極的參加を求める方針である、そのため現在商工省にある商品別の物價專門委員會は適に改組擴充してその活用を圖る

併し 右の如き物價統制新機構が出來ても商工省の商品別の價格政策、農林省の農林水產物價格政策、厚生省の勞働政策等は各省に殘される譯である。けれども米とか石炭とかの基本物資は、物價對策審議會の議を經て後に所管各省の審議決定にまつこととなる模樣である

政府 は物價對策審議會の官制成文化を急ぎ、本月中旬ごろまでには初會議開催の運びに漕ぎつけるべく、目下民間側委員の人選に着手してゐるが、その顔觸れは、池田中央物價委員會々長、郷日本經濟聯盟會々長、八田日商會頭、井坂日本工業俱樂部理事長、小倉住友總理事、民政黨小川鄉太郎、政友會大口喜六、堀切善兵衞、有馬賴寧組中央會々頭の諸氏が有力視されてゐるが、政府の人選方針としては、政界、財界、農界等各部門代表を網羅しての强力なる陣營を張つてゐる

さて 物價統制新機構のお膳立は出來たが、果して現下の混迷せる物價問題は解決するか、我々は物價對策審議會の活躍振りに秘かに期待を抱くものであるが、物價問題の底流は、低物價と生產擴充の相剋面が、こうごうたる音を立てゝゐる、低物價政策は、戰時經濟の現段階において、惡性インフレ防止の礎石として、是非とも堅持せねばならぬ宿命的役割を擔つてゐる、しかし現實の物價事情はどうか

審議會當面の課題

公定價格が出來、九・一八停止令が發動されてゐるに拘らずそれが實行されてをらず闇相場は出現し闇取引は橫行を極めてゐる。これを低物價政策の因果現象であると一概にいふことは妥當でないかも知れぬが、生產擴充が最も急務たる現狀に於て低物價政策が、これを阻止してゐることは否定出來ない、併し乍ら生產擴充を强行して物資需淨化が期するならば、物價昇は免れない

低物 價か生產擴充か、この相剋矛盾を如何に調節するかが物價對策審議會の急務であらう、藤原商相は產業界大御所としての經歷からか『腰だめ』論を振り廻して、實際主義に出てゐるが、藤原商相の『腰だめ』による適正價格といふ意味は、米內首相の說く適正價格といふ意味と同一のものなのか、此の點判然たり得ない、低物價と生產擴充の問題は議會にたても一大論戰に花を咲かせてゐるが、これをどうするといふ政府當局の明答は出てゐない、物價對策審議會當面の重要課題は正にこの低物價と生產擴充の問題處理であるが、その運用を誤らば影響するところ極めて甚大である、物價統制審議會は物資ひつきの生滅に臨みかつは內閣直屬の名に恥ぢない物價政策の宿弊を明さねばならぬ

株式會社 公債 株式 藤本ビルブローカー證券 京城・黄金町二ノ一 電話本局二八九六・二八九八

株式現物 米正栄 吉村榮左エ門商店 京城府黄金町二丁目 朝鮮取引所取引員・朝鮮米穀市場會社市場仲買 電話代表本局(2)六八〇番

重・石・水・鉛 金銀買入 三昌鑛業所 京城南大門通二ノ十一(朝鮮信託前) 電話本局三〇二五番

未經驗勞働者初給決定打合

去る八日附公布の賃金統制令に基き未經驗勞働者の適切なる初給賃金基準を決定答申の爲、本府では來る十三日午前十時より第一會議室に於て朝鮮中央賃金委員會を開催するが、委員會前日十一日午後一時から本府第一會議室に於て幹事會を開催、一應之が答申案につき打合せを行つた

三陟開發臨時總會

三陟開發會社では十一日午後二時から同社で臨時株主總會を開催左記議案を附議した

一、三陟鐵道買收に伴ふ增資の件(資本金五百萬圓を二千萬圓とする)
二、定款改正の件(商法改正に伴ふ)
三、取締役一名改選の件

生鮮食料品價格打合會

九・一八停止令の釘付價格外にある生鮮食料品の市價に關し本府では十一日午後一時から同府會議室に關係各課參集の上打合會を開催した

日滿實業協會支部理事會

日滿實業協會朝鮮支部では十四日正午同所に理事會を開き第七回總會の提出議案を審議決定する

株式 刺戟材薄 釘付

前場 休日明け旁々刺戟材料薄のため仕手總見送りとなり新東百三十八圓八十錢に寄附いて八圓七十錢と釘付商狀を呈しその他諸株も目立つた動きはなく概ね保合ひ動機待ちの氣分が濃厚であつた、なほ內地市場は東西とも八圓八と同値に打止め短期商內も至極閑散であつた

後場 英伊關係の惡化を傳へて目先筋の腰入れに新東百卅九圓ドタと卅錢方引締めその他も一、三十錢方手堅く始まつたがアト商內續かず依然保合離脱困難の振合であつた

保合圏離れず

ソ芬の和平妥結說が傳へられる一方議會々期延長必至に强弱とも腰入れた商內なく新東は百三十八圓臺にくゞつき依然保合圈內を離れない、前週强氣一派が新支那政權成立を目當に一と相場を期待し船株大陸株を中心に强氣一派の買進動はあつたが周圍が聞らないので買疲れの氣分が濃厚である▲新東は相變らず八圓臺に釘付けとなつてゐるしその他を見渡しても一圓と動いたもの見當らない▲要するに材料の見透しが全然つかない歐洲情勢にしてももまた再會される日英會談日印會商等の前途の見透しが困難であり米國對東亞との間に新借款が成立し將に到する金融援助は今尚續いてゐる▲國內問題としてもインフレ對策として新支那政權成立の回收が講ぜられつゝあり今後公債消化策として統制は一段强化が豫想され內外諸情勢の見透しつかず四圍の材料が今一つハッキリせぬ限り活潑な動きは望薄である▲から長く保合ふと嫌氣が助長されるのが普通だが安値は低金利を背景に買支へがある一方戻りは材料が添はない憾みがある▲貿株らはなく變らず乃至は若干戻り程度である金利方の物色買氣は依然活潑してゐるが勸成人氣が強く會社の決算期近づいてゐるし資材勞動力不足も業績にどの程度影響してゐるか懸念心は動まないるため暫日來保合唆れ近しとの人氣も再び見送しがつき兼ねるといつた状態で氣迷ひを深めてゐる

短期新東大引

	後場値段	時間
大阪	一三八・八	三・〇三
東京	一三九・三	二・五九
京城	一三八・九	三・一四

現株市況

材料の貧困と商弱手方株の釘付け商狀に大手筋依然見送り諸株とも變らず又は保調を呈して妙味薄く一般に新動機待の態勢であつた

◇鐘紡新一三六圓三新五五圓五〇銭 ◇製鋼五〇圓丁東朝鮮電業七九圓五 高周波五三圓丁朝工新三〇圓三 國産自動車三五圓五 ◇郵船新八六圓丁商船新七二圓七 朝鮮製鐵新五〇圓八 ◇昭和飛行機二二圓四東京地下鐵六〇圓五 ◇旭石油四五圓三日窒新五七圓八 東邦炭一六圓五九州炭五四圓 五鐵城炭新二〇圓七 ◇大同電業一五圓六三陟鐵道四一圓丁 ◇東拓新五三圓三 ◇帝國製麻一〇〇圓丁東京人造絹三六圓丁鐘ベル二七圓丁 ◇デイゼル五四圓九 ◇穀山鋼材五四圓七滿洲工作四二 四三滿洲煙草八五圓六北支煙草五〇圓丁滿洲東亞煙草八一圓丁 ◇スマ拓新五五圓五ボルネオゴム二八圓丁 ◇北支開發二〇圓三 ◇大日本兵器四九圓丁關東電工八四六品川白煉瓦新四七圓七 ◇日本油脂新三四圓四 ◇帝國產金二七圓四日本マグネ四四圓二 ◇滿水二〇圓二西鮮化學九圓九 ◇鮮銀一三六圓三新五四圓五新銀 新二九圓六 ◇製鋼五〇圓丁東朝鮮電業七九圓五 高周波五三圓丁朝工新三〇圓三 國産自動車三五圓五 ◇關水製新三三圓二沖縄製糖四四圓

米穀 聲なく 閑散

七

雜混增を考慮

產地の賣急ぎはなく殆ど供給難の懸念は全く薄らいだが玄米、籾共商內總見送りとなつて各回とも凪なく極めて閑散

仁川の食糧配給組合では解氷と共に產地で買付せる籾の出廻りも漸く順調となり當分は品不足を見る心配がなくなつたので此の頃は籾米の方に留意し、之れが徹底を期する事に努力してゐる即ち白米一斗に雜穀三割の混食を勵行する結果白米一斗に押麥又は丸麥四升を配合せて配給せるがそれでも混食を比率に簡單するとき三〇位にしか當らないので雜穀を五升宛に殖やすべく目下考慮中である

米界六月

米の配給にせよ米問題にせよ完全とはいへないが然し道の食糧米の確保に努め製部が各產地で買付せる數量は三十萬石以上とあるから之れが旨く出廻つて來れば五月頃までは大丈夫と見てよい又雜穀の方も五月迄で配給する數量を確保してゐるから今後は消費者が協力一致でこれが混食を勵行することになれば節米も相當の成績を期待することは疑ひない而して五月以降の食糧米であるが六月から十月にかけては從來懸念した年でも端境期を見る場合が多いので本年は相當に過剰することは斷言せねばならないが然し本府においてはその時の準備として既に現物の買上げを行つてをり又本年は麥の作付反別も著しく增大してゐるので今後の天候如何では例年より百萬石乃至二百萬石の增收は疑ひないから案ずるより生むが易いかも知れない、何れにしても今後は消費者の覺悟如何によつて總ての問題が解決するものである

公社債利廻表
（11日現在）

銘柄	利率	現相場	最終利廻	償還期
甲號五分利	50	106.10	4.43	38
甲第二五分利	50	106.10	4.59	68
廿一年四分半	45	102.90	3.89	21
一號四分利	40	103.60	3.71	38
一回四分利	40	103.75	3.70	44
廿三年三分半	35	98.60	3.71	23
雜三分半	35	97.70	3.65	48
郵貯四分利	40	199.35	3.79	45
32年支那事變	35	98.00	3.69	32
米貸六分投資	65	[illegible]	5.70	29
滿洲一回投資	40	101.35	3.85	26
東京市電氣	43	100.60	4.20	25
十回京城道	43	100.50	4.24	30
政保興業	42	100.50	4.14	29
182回 〃	43	100.60	4.21	26
168回殖產	43	100.50	4.24	26
171回 〃	41	99.70	4.15	26
181回 〃	40	99.00	4.13	25
196回 〃	42	100.00	4.20	27
155回東拓	43	100.50	4.23	26
133回 〃	41	99.50	4.19	22
41回滿鐵	45	100.60	4.38	24
49回 〃	43	100.50	4.22	24
67回 〃	43	100.50	4.23	27
三回北支開發	42	99.90	4.21	26
政保1電送	42	99.90	4.21	26
〃2 〃	42	99.90	4.21	26
3ろ東電	43	100.30	4.24	24
政保1日鐵	42	99.90	4.22	25
3ろチッソ	43	100.30	4.26	24
一回鐵興	43	100.00	4.30	26
2金融債券	43	100.20	4.20	18

株式 (十一日)

朝取短期

銘柄	寄付	大引	高値	安値
朝新 前	[illegible]	[illegible]	[illegible]	[illegible]
大新 前	[illegible]	[illegible]	[illegible]	[illegible]
東新 前	[illegible]	[illegible]	[illegible]	[illegible]
滿業 前	[illegible]	[illegible]	[illegible]	[illegible]
鐘紡 前	[illegible]	[illegible]	[illegible]	[illegible]
同新 前	[illegible]	[illegible]	[illegible]	[illegible]
京春 前	[illegible]	[illegible]	[illegible]	[illegible]
龍工 前	[illegible]	[illegible]	[illegible]	[illegible]
新興 前	[illegible]	[illegible]	[illegible]	[illegible]
小新 前	[illegible]	[illegible]	[illegible]	[illegible]
朝石 前	[illegible]	[illegible]	[illegible]	[illegible]
鐘實 前	[illegible]	[illegible]	[illegible]	[illegible]
弘中 前	[illegible]	[illegible]	[illegible]	[illegible]
安取 前	[illegible]	[illegible]	[illegible]	[illegible]

朝取算定と日歩

銘柄	算定	日歩	代引
朝新	[illegible]	[illegible]	[illegible]
大新	[illegible]	[illegible]	[illegible]
東新	[illegible]	[illegible]	[illegible]
鐘新	[illegible]	[illegible]	[illegible]
同新	[illegible]	[illegible]	[illegible]
拓新	[illegible]	[illegible]	[illegible]
滿業	[illegible]	[illegible]	[illegible]
安取	[illegible]	[illegible]	[illegible]
朝石	[illegible]	[illegible]	[illegible]

朝取短期建玉表

銘柄	賣方	買方	建玉數
朝新	[illegible]	[illegible]	[illegible]
安取	[illegible]	[illegible]	[illegible]

大株長期

銘柄	前寄	前引	後寄	後引
大新	[illegible]	[illegible]	[illegible]	[illegible]
東新	[illegible]	[illegible]	[illegible]	[illegible]
鐘紡	[illegible]	[illegible]	[illegible]	[illegible]
同新	[illegible]	[illegible]	[illegible]	[illegible]
滿業	[illegible]	[illegible]	[illegible]	[illegible]

大株短期

銘柄	寄付	大引	高値	安値
大新	[illegible]	[illegible]	[illegible]	[illegible]
鐘紡	[illegible]	[illegible]	[illegible]	[illegible]
同新	[illegible]	[illegible]	[illegible]	[illegible]
滿業	[illegible]	[illegible]	[illegible]	[illegible]
東新	[illegible]	[illegible]	[illegible]	[illegible]
日魯	[illegible]	[illegible]	[illegible]	[illegible]
日產	[illegible]	[illegible]	[illegible]	[illegible]
帝人	[illegible]	[illegible]	[illegible]	[illegible]
郵船	[illegible]	[illegible]	[illegible]	[illegible]
鐘實	[illegible]	[illegible]	[illegible]	[illegible]
日曹	[illegible]	[illegible]	[illegible]	[illegible]
商船	[illegible]	[illegible]	[illegible]	[illegible]

大株短期喰合 / 東株長期 / 東株短期

銘柄	前寄	前引	後寄	後引
大新	[illegible]	[illegible]	[illegible]	[illegible]
東新	[illegible]	[illegible]	[illegible]	[illegible]
鐘紡	[illegible]	[illegible]	[illegible]	[illegible]
同新	[illegible]	[illegible]	[illegible]	[illegible]
倉紡	[illegible]	[illegible]	[illegible]	[illegible]
三菱重工	[illegible]	[illegible]	[illegible]	[illegible]

東京短期喰合 / 東京現株

銘柄	賣	買	取組高
東電	[illegible]	[illegible]	[illegible]
滿鐵	[illegible]	[illegible]	[illegible]
曹達	[illegible]	[illegible]	[illegible]
エラサ	[illegible]	[illegible]	[illegible]

正米 (十一日)

京城延取引(午前) 玄米 第一區 一回 ザラバ 二回 (午後) [illegible]

釜山現物取引

玄米 出來値 フ敷島 四 フ朝良部 四 フ銀坊主 四 フ榮光 四 フ日進 四 [illegible]

商品 (十一日)

△大阪棉花 △大阪綿布 △横濱生糸 [illegible]

外電 (十一日)

[illegible]

金融 (十一日)

東京コール 翌日物 〇七五 無條件 〇八〇〇 普通 〇七五〇 日銀勘定 [illegible] 鮮銀勘定 [illegible] 對米 對英 [illegible]

各地正米市況

[illegible]

一般商品市況

[illegible]

京日卸賣物價

[illegible]

關門商況 (十一日)

[illegible]

養鷄飼料相場

[illegible]

朝鮮郵船定期
○青島直航 釜山丸 一日 十一日 廿一日 平安丸 六日 十六日 廿六日
仁川出帆 午後五時 午後三時迄二乘船觸ヒマス
○上海直航
○天津直航 當分ノ間缺航ス
[illegible]

三田原秋三郎商店 京城黄金町三ノ一 電話本局(2)五一二

東亞證券 現物部 短期部 電話本局 六一三一・六一三二・六一三四

三和株式現物店 京城府明治町二丁目 代表電話本局六〇一〇番

大原證券會社 京城府明治町二丁目 代表電話本局五一二三

北村友一郎商店 桶幹株式店

推奬 愛知產業株 東亞蠶絲株 特別呈供株

京城最古の取引店 白井友之助商店

山本源作商店 京城府明治町一丁目 朝取一般取引 有價證券現物賣買

商業登記公告

[illegible]

朝鮮郵船株式會社 京城府南大門通五ノ一 代表電話本局(2)四一九五番

江景支廳

京城日報
朝刊 朝夕刊共十四頁
本紙定價一部金六錢 一箇月金一圓廿錢 郵税一箇月金十五錢 外國送り郵税共一箇月金四圓
廣告掲載料 五號十五字詰一行金一圓五十錢 場所指定料（一行增）金二十錢以上增
印刷人 高野仲 發行兼編輯人 （以下不鮮明）
京城府太平通一丁目三十一番地 發行所 京城日報社
電話本局 一二三〇〇五 振替京城 二八一
京城日報 小學生新聞 發行

帝國圖書館 昭和15.3.15

月美人インキ プランタス 丸ト印商店製

米内首相の確言に期待
新政府の前途愈よ輝く
樹立工作は一層進捗

上海特電【十一日發】 目睫の間に迫つた中央政府會議を控へ十日米内首相が衆議院において再び中央政府の目的を闡明、新中央政府を承認し全幅の支持と協力を與へる旨を確言したことは新政府樹立工作に專念する汪派に極めて好印象を與へてゐる。汪派はかねてからもし日本が新政府を速かに承認するなら重慶政府はこれによつて日本の決意の遂に動かすべからざることを最後的に認識し、重慶派及び民間、財界よりも參加者が增加するとゝもに第三國も東亞の安定勢力たる日本が承認した新中央政府に對しては、形式はともかく實質的には相當これを重視せざるを得ずとし承認問題は新中央政府の基礎を強化し、實力を備へしめる爲に極めて有利であるとなしその政治的意義を重大視してゐたため、米内首相の聲明は正に新中央政府にとり畫龍點睛といふべきものとして、右聲明の具體化に絶大な期待を寄せてゐる。汪派からは日本が新中央政府を速かに承認するとなれば日本よりも特派大使とともに陸軍使節が派遣せられることも當然であるとし、汪派からも使節の派遣等に對しても誠意なきを期してゐる。汪派が新中央政府樹立直前の重大時期に當つて、かくの如き日本側の確固不動の決意を再確認し今後の工作にさらに力強さを加へるに至つたことは新政府樹立の豫定路を明確に進めるとともに新政府の前途に益々光明を加へるものとして、各方面とも新政府待望陣に拍車を加へつゝある

“和平奮鬪救中國”
汪精衛氏信念を吐露

【上海十一日同盟】新中央政府樹立を前に汪精衛氏は十二日の「孫文逝去十五周年」に當り「孫總理十五周年の祭」と題する論文を發表、孫總理が臨終に際して言ひ遺した「和平奮鬪救中國」の一言及び後の大亞細亞主義が如何に不滅の眞理であり、今やその遺訓を實踐することが眞に中國を救ふる者の使命であるとの救國の信念を吐露するその要旨次の如し

◇…汪精衛氏…◇

日本 は東亞の先進國であり日本なければ東亞なく、中國も亦その國家的地位並に民族性より論じて中國なければ東亞なしといひ得る、この兩國家は和平すればともに存榮し、戰へばともに敗れ傷くものであり、これは不滅の眞理である、平時にあつてこれを唱へ、戰時においてもこれを唱へることは決して一時の權謀術數に基くものではない。吾人はこの眞理に服從すればこそ、絶大なる犠牲と勇氣とを以つて進んでこの責任を負ふことが出來るのである。日本では民國十三年孫總理が神戸において大亞細亞主義を講演した時に較ぶれば遙かに總理の主義がよく理解してゐる

獨立 自由の國家建設に援助『東亞新秩序』等の合言葉は戰爭中に日本の方が最初に唱へ出したものである、日本側は既にこれを叫んでゐるのであつて吾人はさうは考へない、戰爭中の反省により吾人は身を以つて正しきことを知つたのである。かくて『東亞新秩序』であるといふが爲に包んだ毒薬（？）であるといふが吾人はさうは考へない、戰爭中の反省により吾人は身を以つて中國側より共鳴してゐる共同の努力により提携して和平すればともに衰亡を救ひ和平を實現し得るのである、吾人は孫先生の記念日に當り『和平奮鬪救中國』を提唱しその出現に努力するものである

遺棄屍五千餘
南支軍綜合戰果

【廣東十一日同盟】南支軍發表（十一日午前十一時）二月六日から二月中九日に至る間の二月中の南支軍綜合戰果左の如し

但し本戰果は賓陽作戰を含まず、武鳴、上思作戰その他南寧周邊地區の戰鬪を含むものとす

交戰敵兵力三一、四四五、敵遺棄死體五、八九三、捕虜八八、我が戰死、七一、負傷二八〇、鹵獲品の主なるもの自動貨車二、迫擊砲三、重機七、輕機四三、小銃一、一八〇、小銃彈八二、九三三、手榴彈三三、〇三八

固鎭、宿縣方面の敵掃蕩

【徐州十一日同盟】濱田部隊各地區の討伐隊は最近頻りに跳梁する匪賊の殲滅に活躍その士氣頗る旺盛たるものがあるが、南部津浦線における掃蕩狀況左の通り

一、我が固鎭、小原各部隊は九日排撃固鎭西南方において共匪凡そ五百を發見、これに徹底的打擊を與へ潰走せしめた、遺棄死體百二十、輕機その外鹵獲品多數

一、伊藤、臨川兩部隊は同日宿縣北方二十五キロ邵家莊附近の匪賊凡そ一千が南下中を待構へてこれを攻擊、殲滅的打擊を與へ四散せしめた、遺棄死體（匪長張惡都を含む）一一〇、捕獲三、小銃四五の戰果を收めた

石炭配統法案上程
きのふの衆議院本會議

【東京電話】衆議院本會議は午後一時廿七分開會、直ちに日程に入り

一、政府出資特別會計法案
一、陸軍補充部特別會計法案
一、昭和十三年法律第廿三號中改正法律案
一、朝鮮總督府、台灣總督府及び樺太廳の各特別會計における金額等の臨時軍事費特別會計に繰入れることに關する件（以上政府提出）を一括上程、宇賀委員長から委員會における經過並に結果を報告、委員長報告通り可決
一、石炭配給統制法案（政府提出）を上程、藤原商相から提案理由を說明

岡野龍一氏（民政）

政府は石炭增產對策として合計八千三百六十萬圓の巨額を計上してゐる、國策會社に對する政府所有株の總額は既に十一億圓に達し又配給補給金として日發に對する配給補給金は二千三百萬圓に達し、國策會社への補助金などが最近膨脹を來してゐる、財政節約を政府は如何に考へるか

低物價政策のため生產力擴充を阻害するならそれは本末の顛倒である物價騰貴の第一原因は物の不足にあるので、物價對策は增產第一主義でゆくべきである

低物價の形式に捉はれて石炭の値上げを回避し各方面に影響を及ぼしてゐるが、値上げして增產をはかるべきであると思ふが如何

全國の出炭量は十三年度において飽和點に達してゐるから獎勵金などによつて果して增產を期待し得るか、獎勵金は大炭礦業者を潤すのみである

補助金政策は未熟産業を育成するのが目的で炭業の如きものに補助金を交付するのは徒らに國民の負擔を增すのみである、石炭增產對策の第一は勞力資材の供給にある、政府は如何に考へるか

共販會社の株式を政府が半額所有する理由如何、更に共販會社が一切の配給機構を節約せる根源上の共販のみをなす理由如何

陸海兩相答辯
軍部は絶大の關心
石炭問題は刻下の急務

畑陸相（速記）從來の基礎である石炭問題の解決はいふまでもなく刻下の急務であつて軍としては絶大なる關心をもつてゐる次第である、從つて國防の關係上も速かに本案の通過を希望する。之によつて配給も圓滑となり又現下の逼迫せる石炭問題は取敢へず解決すると思ふ、軍需石炭の配給もこれによつて確保されるものと考へる

吉田海相（速記）石炭問題は現下の逼迫せる情勢に鑑みて軍としても各種工業の基礎及び生產擴充上要するに國防の現狀にも重大なる關係があるので之に重要性を以て期待をかけてゐる、從つてこの問題が適當の急務として解決されることは非常なる期待を以て之に應ずる次第である、石炭原料はもとより總て之の資源は之によつて得られるものであると思ふ

米内首相 一般行政費の節約は必要であり時局に必要なる經費の計上はいたし方ない、生產擴充と低物價政策は孰れも維持しつゝ生產の增大をはかりたいと考へる

藤原商相 石炭の値上は石炭のみを考へるならば効果はあるが、低物價政策のもとに石炭增產を圖るのが大切である、獎勵金は大事業家にも中小事業家にも必ず効果があがるものと信ずる。勞力資材の配給には充分に考慮する、又今回の案で增產を遂行し得ると考へてゐる國家管理は考へてゐない、共販會社の經營には民間の經驗者を活動せしめる方針で共販會社が配給機構を吸收しないのはそれによる混亂を避けるためである、又半官半民としたのは一朝必要ある場合は政府の權力を行使する必要あるからである

畑陸相 石炭の增產のための資材供給についても陸軍も大なる努力をもつて協力する考へである、又勞力も互讓の精神によつて考慮する

吉田海相 陸軍と同樣に考へる

藤原商相 一、國策會社てゐる、適正と考へるか、外炭の輸入價格が現當り五十四、五圓となつてゐるが低物價政策と矛盾せぬか
一、政府は炭業の國營を圖る考へはないか
一、現在の配給機構においては最の經營については理想的にやつてゆきたいと思つてゐる
一、現在の配給機構が行はれてゐる、政府はその點最も遺憾に思つてゐる

鶴惣市氏（政中）一、日本の製鐵所の官僚經營の惡種性の例を石炭においても繰返してゐるのは遺憾に堪へない、共販は實際問題として非常に困難である、規格貫炭による換價換炭にしても數千の人が必要である、官憲の指導宜しきを得れば現機構をもつてしても充分配給統制の目的を達し得ると思ふが如何
一、應召者中には政府家が相當ある、陸相はこれに對して考慮をなすか
一、炭價の實態は採算外れとなつてゐる

原口初太郎氏（政久）政府は昭和十三年に石炭の値下を行ひ炭業景氣を鈍らせた、今後の年額八千餘萬圓の助成金獎勵金は國民の負擔を過重するばかりで業界それ自體の効果は薄い日本石炭會社が出來た場合は從來の炭業機構をどうするか

商相 獎勵金その他により品質の低下減產を招來せぬやう考慮してゐる、本法案實施に對し一部業者中には積極的に反對し或は餘り歡迎してゐないやうであるが政府としては充分研究した上決定したので中正公平なものと考へる

小池四郎氏（時同）一、補助金や獎勵金は今後絶對に增さぬといふが炭礦勞働者の賃銀を引上げずして今年のやうな補助金で濟むと思ふか

商相 增產獎勵と相通補助金は三ケ年繼續とし補償金は一ケ年限りとする方針である

小田榮氏（第二）一、增產は緊急を要するにも拘らず本法案の成立を妨害せんとする態度は排除せねばならぬ
一、本法案實施で所期の增產を期待し得るや
一、戰時利潤配分の不均衡を是正せよ
一、勞務者の福利施設を確立すべし

商相 本法案の實施に當つて國民の絶大なる支援を確信してゐる

海相 軍需會社の不當利潤は今後とも監督を嚴重にする

三好陸海兩政務次官よりも同樣答辯をなし、豫算總會委員會に付託、七時四十六分散會

肥料公定價格
實情に應じ善處
限月鞘をも考究中

【東京電話】十一日の衆議院日本肥料株式會社法委員會で河野一郎氏（政久）から肥料の價格決定が一本建となつてゐるためこれを施用する農家及び配給を擔當する商人において金利、諸雜費を回收するために取引が不活潑となり、肥料配給に重大なる障碍となつてゐるが、政府は公定價格に限月鞘を設ける意思はないかと質したるに對し、重政農林政務次官から左の如く注目すべき說明をなした

肥料の公定價格については實情に即して限月鞘をつけることも考究中である、場合によつては經費、道鞘も考究して時勢に應じて善處する

けふの兩院

【東京電話】▲貴族院 午前十時本會議を開き衆議院から送付の商工組合中央金庫法中改正法律案外四件を上程、委員附託となし、外國爲替管理法案、御宮部市外二件法案を上程、委員長の報告あつて可決、次いで昭和十三年度決算報告につき決算委員長の報告あつて承諾を與へ、最後に大東港修築促進請願外十九件を採決する、一方午前十時から豫算總會、輸出資金、土木工業、米穀應急措置、國民體力管理、赤字公債船員保險各特別委員會を開く

▲衆議院 午後一時より本會議を開き一、イギリス軍艦淺間丸よりの獨人拉致事件に關する質問（淸瀨一郎氏提出）一、北滿鐵道讓渡の日米御協定に關する質問（北勝太郎氏提出）一、國民優生法案、農產物檢查法案、臨時資金調整法中改正法律案外二件を上程、一方午前十時より豫算、決算、所得稅、鑛業、輸出資金、軌道補償、軍用資源各委員會、午後一時よりは市町村義務教育費委員會を開く

龍山師團異動

今次陸軍異動に伴ふ龍山師團關係の異動者主なる者左の通り

◇轉入
陸軍少將 田上八郎
陸軍步兵大佐 馬淵敬信
○○部隊長 陸軍砲兵中佐 沖瀨淸助
○○部隊長

◇轉出
步兵大佐 木越二郎
騎兵大佐 藤田茂
○○部隊附
步兵中佐 西本恭平
○○部隊長
任步兵大佐、○○部隊長
主計少佐 野村留
○○部隊附
軍醫少佐 鈴木重一
○○病院附

◇進級
主計少佐 門脇逸三
任主計中佐
獸醫少佐 小林和平
任獸醫中佐

人

◇木越二郎大佐 轉任挨拶のため十一日本社來訪
◇藤田茂大佐 轉任挨拶の爲同上
◇宮多俊三少佐（前朝鮮軍參謀）十三日午後三時四十六分龍山驛發赴任
◇白石光治郎氏（新任總督府北京出張所長）十二日午後四時卅分京城驛發「大陸」で赴任

東西南北

朝鮮佛教社々長で財團法人同民會總務理事の三笑居士中村健太郎さん▲故小林源六氏や前田少將らと佛教學道を育て上げた功績は大したものがあるが德行府屬の敵をかねてゐるので忙しくない日はない▲日中急用が出來てサア何處へ行かれたのだらうと八方搜査して見るが何時も行方不明とあつて最近は搜査しないことにしてゐる▲ところがこゝ一週間ばかり同民會に姿を現してゐるので「この頃は何か變つたことでも」と不審がると『いや一寸 四階建ての會館を建てることになつたので ね、また書かないで下さい』と嬉しさう【寫眞＝中村さん】

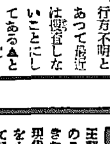

春窮とその對策 （一）
農民の六割は小作
一年の食を貯ふは稀

廣田豐

茲に いはゆる春窮とは春季の端境期を意味すること勿論ではあるが、それが半島農村において特殊の意味を有し特に本年は昨年の旱害によりその深刻さは例年に比し更に烈しかるべきは今更論を俟つまでもあるまい。春窮は半島農村に限られた重要な意味こそあれ、年々これを反復せざるはない。

元來半島農民の食は穀類を主とするものではあるが地方により多少の相違はまぬかれ得ない。即ち慶南、慶北、全南は米を、忠北、京畿、黄海は米と粟を、平北、咸南北は粟を、咸北は稗を主食とする。これに雜穀を以つて主食とする。これは昔より大麥にして畑地に適き故、南鮮においても田作地方に西鮮の食が採られ山間においては北鮮の食が求められる。これに反し北鮮においても沿海部の諸地方に南鮮と同樣な食が攝取される。

穀類の事情は農民の經濟が未だ自給自足の域を脫する觀點もなくその地方の最も重要なる作物に依據することを立證する。

然る 既に京城の如き如何なる食糧も其の種類に於て自由に求め得るに不拘古來の習慣は決して米を單飲しない、何となれば白米は一種の毒を有し、雜飲によりて初めてそれが防がれ得るものと信ずるからである。況んや地方においては雜飲が常飯より雜穀の麥飯に至る數段の段階を築く。

半島農民の六割は小作を營む、この種の者にして一年の食を貯ふるは甚だ稀、多くは三、四月の候前年の食は盡き、麥に未だ出穗なきを以て丘陵に山菜を採り畜田原野に野菜を漁る。山菜には蕨、薇、桔梗、葛根があり野菜には芹、薺（ナズナ）、五行、蘩蔞（ハコベ）佛座、鷄菜、爲代蓮、野蒜等々がある。

春光照々たる山野に三々伍々幼老婦人の一團に華かなる襲の如き景狀の手籠を以て之を收めて歸る

元來 半島村落の生活に於ては一家の主婦が外出することは殆どなく、閨中深く垂れこめて外客に引見せず況んや未婚の處女に於てをや。職場相携へて山菜を摘むは家計の一助となさんが爲めのものに相違はなく、其處に何等疑ひの餘地あるを容れないが、生計にそれ程の窮迫はなく主婦に誘りて之を行ふ者あるに不拘主婦自ら之に加はりて何等嫌忌の色を示さざるは一の年中行事として保健衛生の立場より重大なる役割を演ずるものなることを得る所以ではない。

天上に雲雀の朗かなる囀りの下農婦の笑聲は微笑より爆笑に轉じ、話題は無窮に展開する。「君が爲め春の野に出でて若菜摘む我が衣手は雪に濡れつゝ」と詠ぜられたる王朝時代が回想せられ至り昔の姿を今や半島農村に之を看る。かくして集められたる山野の菜は藍蠶と共に炊かれ、或は汁として食膳に供せられる。食膳に置きたる小作階級においては唯一の食糧にして、以て飢を凌ぎ辛うじて食を繋ぐ。これを春窮と謂ふ。

若し 前年の作柄にして不良、春季の山菜にして求むるなくんば榮養は極度に衰へ、顏色は蒼白より青色に變ずる。これを青化と稱ふ。

穫つて麥に出穗あれば未だ熟せざるにその少許を收め、これを蒸り辛うじて食を延す。その麥收迄の間を麥嶺と云ふは人生行路難を意味するや必である。その分量年間を支ふるに足るなく、秋收に先だち夏間屢々眞瓜により糊口を凌ぐ。秋收の後は固より雜飲なるも最も下層のものにおいては年間單飲にして季節により其の食を異にする。即ち麥に始り眞瓜を經て米、粟、蜀黍、黍、稗に終るもの決して稀無ではない。

全鮮、濟州道を除く九道百四十七郡の調查に於て蜀黍を混飲するもの百四十郡、九五%を示し大豆亦同樣なる數を看る。これに比し單飲するもの一般に少く蜀黍七十七郡五二%、大豆二十四郡一六%を算し後者に著しく少きは牛畜の飼料と衝突を來すが故と諒解される。

更ら に平北の郡別調查によれば雜穀の比率につき諸郡が求められる。農民の消費は郡平均に於て粟の四〇%を最高として米の一八%九之に次ぎ、小豆の一二%一、玉蜀黍一一%五、稗九%、麥八%、大豆七%三、蜀黍五%六、蕎麥三%四の順位となる。米が粟の半に過ぎずして稗と麥と正に伯仲するは北鮮一帶の特色を示し、蜀黍が玉蜀黍の半にあるは平北それ自體の特徵を表す。之を地方的に看れば相當の開きを示す。

粟は渭原の七〇%を最高とし、昌城の六八%、慈城の六六%、朔州の六〇%は多きを示し何れも他の種類に比し一に足るものがない。く四〇%、義州、江界は三五%、龍川二五%、碧潼三三%、厚昌二三%、寧邊二〇%、鐵山二〇%、博川の一〇%に終る。

米は 宣川の七〇%を最高とし龍川の五〇%これに次ぎ、博川三五%、郭山三三%、鐵山、嘉山三〇%、定州二〇%は多きにあり慈城一八%、楚山一七%、義州一五%、朔州は一五%、雲山一〇%、江界五%、寧邊一一%、熙川、泰川、碧潼二%、昌城、厚昌一%、渭原は全然これを缺く。

小豆は泰川、朔州の二五%を最高とし龜城二〇%、熙川、碧潼、江界一五%、宣川一四%、楚山一三%は多きを示す。玉蜀黍は熙川の二五%を最高とし昌城、江界二〇%、碧潼の一四%は多きを致す。稗は龍川の二五%を最高とし、定州、嘉山二〇%、寧邊一六%、泰川一一%に多きを看る。麥は博川の三五%を最高とし、昌城、雲山の一〇%これに次ぎその他いふに足らぬ。大豆は寧邊、龜城の一二%を最多とし嘉山、雲山の一〇%これに次ぎ郭山の八%を以て多とする。蜀黍は碧潼の一七%を最多となし昌城、江界の一〇%これに次ぎ雲山、龜城、厚昌の六%は多し。蕎麥は厚昌の六%、渭原の四%を以て多となす。

これ を要するに大體上粟の三〇%以上のもの悉く米の比率それより少く、之に反し粟の三〇%以上のもの昌を除き米の比率それより高い。前者に十六郡、後者に四郡、それ〲七六%・一八%を示す。前者は中部以東に、後者は西部沿海地帶に集る。前者の比率の和六〇%を越すもの熙川、鐵山、宣川、郭山、定州、朔州、昌城、渭原、慈城の諸郡にして主として鴨綠江と淸川江の地帶に集り、食に恐まるゝを看る。以上の諸郡はその他の雜穀の種類に比率に劣るを見ないがその他の諸郡において米粟の比率の低化に從ひその他の雜穀の種類に比率の高化を招き、米、粟の不足分を雜穀によつて補ふを知る。但し博川は米、麥合三五%、粟稗、小豆各一〇%にして南鮮の色に勢況たるものがあり、厚昌は麥二九%、粟二三%、玉蜀黍一一%稗、小豆各九%、玉蜀黍、大豆、蕎麥何れも六%米一%となり平北の北端に位し特殊の存在を示す。（續）

筆者紹介 廣田豐氏は大正七年東大農學部の出身、現在水原高等農林學校教授である

故竹田宮大妃殿下
正寢移柩の御儀御執行

【東京電話】八日薨去あらせられた故竹田宮大妃昌子內親王殿下の正寢移柩の御儀は十一日高輪南町の御殿で嚴かに執り行はせられた、午十時の日本間正面に眞御の祭壇の上に棚をおき御靈をかけて正寢は嚴肅に飾られ、午後七時御近親、宮內官等伺候、御柩は宮家職員により御柩に移し奉り、竹田宮、同妃兩殿下をはじめ奉り各宮殿下方、御近親の佐野常光氏夫妻ら御從せられて正殿に移し、御柩を正寢に納め參らせた、正殿正面の祭壇前にて御一同御拜禮、御悲しみも新なるうちに御儀あり、かくて御拜禮主宮恭しく御拜禮、各宮殿下方、諸員の拜禮あつて御祭儀を終へさせられた

お奨めする方
感冒にかゝり易き人
病後の豫防、產前產後に
腺病質 肺結核 肋膜
腹膜 せむし 夜盲症
榮養不良による眼疾
經濟的國民榮養素
眼鏡肝油
本舖 伊藤千太郎商會 大阪道修町

日本評論社新刊
目錄進呈
東京市麴町區三ノ四 振替東京一六一番

東亞綜合體の原理
京大教授經濟學博士 谷口吉彦著 菊判上製三〇〇頁 定價二・〇〇 送料・〇八
聖戰の進展とともに、わが大陸政策の目標として東亞新秩序の建設が高調され、東亞協同體論の主張も亦頻りに行はれてゐるが、その多くは觀念的構想の域を出でず、現實の急劇なる發展から動もすれば遊離する惧れさへなしとしない。このとき著者は敢て「東亞綜合體」の理論を高らかに掲ぐるとともに、從來の主張の脆弱點と見られた經濟工作をめぐる重大問題をとりあげ、具體的に檢討批判し、東亞綜合體の指示する經濟政策の行くべき道を明示してゐる。不動の國策たる事變處理の根本原則が、支那における我が經濟工作の動向によつて試練されんとするとき、東亞新秩序の經濟的基礎とその諸方式を闡明した本書こそ、全國民必讀の書として廣く味讀さるべきであらう。

貨幣の哲學
G・ジムメル著 傍島省三譯 菊判上製五二二頁 定價四・八〇 送料・三〇
比類なき學才と學識を以てカント的先驗主義とヘーゲル辯證法とを綜合し十九世紀末期のドイツ哲學界に獨自の地歩を確立したジムメルが、また經濟哲學の創始者として讃はれるのは本書『貨幣の哲學』の後世に殘す光芒によるものである。然し本書は單に貨幣そのものの哲學的解明のみを企圖せるものではなく貨幣を中心として人間の經濟活動の樣相と經濟生活の本質的構造とを一般的に闡明し進んでその內面的人間的なるものの究極の價値を見究めんとせるものである。また『良書の良譯』を目指す譯者の文字通り心血をそゝげる譯文は茲に人間味豐かな原著者の哲學を見事に再生し決定譯と稱するに憚らない。（理論經濟學叢書第十一回）

世界經濟の展開過程
大阪商大教授 淺香末起著 菊判上製三一八頁 定價二・八〇 送料・一四
近年に於ける世界經濟情勢の激しき變動とこれを裏づける經濟理論の變質とは目まぐるしきものであり、かつての經濟學乃至經濟政策の基調をなせる自由主義・個人主義・民主主義の諸思潮は、一方においてこれらと對蹠的なる主流をなす民族主義・全體主義等一連の思想の脅威をうけるに至つた。かくて世界經濟も個人主義と全體主義との交錯のうちに新舊代替の苦悶を孕み、まさしく轉換期の相貌を呈するものといへよう。本書はこれら複雜多岐なる世界經濟推移の過程のうちにあつて經濟理論の歷史的發展を跡づけて現實的なる世界經濟の中に現はされた概相を見究めんとするものである。

現代の心理學
東北帝大教授 千葉胤成著 菊判上製三一八頁 定價二・〇〇 送料・一五
內觀を重んずる「古き」心理學は十九世紀自然科學の發達に影響された實驗法の活用による「新しき」心理學により正に止揚されるかに見えた。然しこの「新舊」は單に時間的なもので價値の差でないことは現在普く認められてゐる。こゝに混沌たる「現代の心理學」が現出する諸條件が派生するに至つた。著者はこの複雜な現代の心理學を說くに際し現在を構成した先覺の業績を體系的に敍述し、かゝるものの諸傾向が現代に生かされてゐる諸形象を現存の諸學說の形態に於て說明し更に之等の諸流派に共通する最後の目的が意識の全的把握にあると喝破し、こゝより將來の當爲としての心理學の本質を展望してゐる。（現代哲學全集第九卷）

女流日記
國士館教授 佐山濟著 四六判上製三〇四頁 定價一・五〇 送料・一二
王朝の古典として輝き亙る女性の日記をたゞ美しい過ぎし日のものとすることは最早昨日のことである。吾々はわが古代の女性の日記に盛られた現實再建の精神を把握することはできない。今こゝに『和泉式部日記』『紫式部日記』『更級日記』の三篇をとりあげ、古代から現代への文化の發展へ透徹する、國文學徒として最も新しく銳敏な眼とみづみづしいセンスをもつ著者が、一つの淚痕と熱情とを押し隱しながら豐かな情感としづかな諦觀とを以て語り續け解き來つた所の本書を、日本の精神文化の實體を識り、そこから新しい日本の知識人として生きる寄與を希求する諸賢に推奨を吝まないものである。（日本古典讀本第四卷）

全訂決定版 經濟學入門
九大教授 波多野鼎著 四六判上製四一六頁 定價二・〇〇 送料・〇八
さきの『改訂經濟學入門』を全般的に加筆訂正し、爾後の目まぐるしい經濟發展の態樣をも觀察の對象としてとり入れ、こゝに『經濟學入門』は決定版としての磐石の重みを加へて世におくられる。本書において著者は、現代經濟の基本的な諸機構がどのやうなものであり、またこれに對する全體的統制が如何に行はれてゐるかを概說し、而もこれをすべて日本經濟の現實に卽して述べてゐる。讀者はこれによつて、吾々の眼前に日々生起する經濟的諸問題及び諸現象を、表面的にではなく根本的に且つ全體的關聯の中において理解することができるであらう。著者の平明にして而も學問的な敍述はあまねく人の知るところ、經濟學に志す人人にとつて好個の手引として推奬する。

社説　新政府の樹立と覺悟

汪精衛氏を中心とする新支那中央政府の樹立工作は着々として進捗し、重慶側の謀略飽くなき妨害宣傳にも拘らずこれが前提たる中央政治會議の開催は目睫に迫つた。

◇

新しく樹立されんとする支那中央政府は、いふまでもなく從來大陸において繰返された幾多の變革、即ち既成政權の移動とは全くその趣を異にするものである。即ち内にしては支那大衆の和平を眼中に置かざりし國民黨の專政を打破し、興亞的理想の下に眞に民衆の福祉を救ふと共に、容共抗日の迷夢を破り親日友好の反共政府を樹立せんとするものであり、又外にしては我國との間に和平の新事態を招來して東亞新秩序の建設を確定せんとするもので、その意義の大にしてその使命の重大なるは從來支那において興亡した幾多の政權などとは同日の論でなく、新東亞建設の一大礎石たる實を示すものとしてその成立は眞に慶賀すべきである。

◇

從つて新政府に於ても我國の聖戰目的に協力し、米内首相が議會に聲明せる如く、新國民政府は速かにこれを承認し、全幅の支持と協力をなさんとするものであつて、我等は新中央政府樹立の日の一日も早からんことを希望してゐるのである。一部の間に於ては新政府を以て無力なりとし、現在の新政權にあつた如く見るが、然し我國が新政權に十分な協力と支援を與へ、斯る重大なる意義と使命を持つて誕生する新政府に十分なる手腕を發揮せしむるならば重慶政權の抗戰政權も壊滅して行くのである。

◇

然し中央政府の樹立を以て我等が目指す新東亞の建設が略完成すると考へる者あらばその輕率にして認識の淺薄なるに驚くべきものと斷ぜざるを得ない。即ち新政府の實勢力圏は當分占領地域を中心とせるものなるとは想像し得られるところであつて、その間抗日容共の重慶政權は更に飽くなき抗戰を以て支那民衆の蹶起を誘み、第三國の援蔣の手を伸ばすことを辭せねばならないのである。從つて我等は今後においても抗日重慶政權の存する限り何處迄も聖戰を繼續し、建設される第三國の妨害を突破し得ら、一方新中央政府を支持して戰爭と建設の兩方面に向つて邁進せねばならないのであつて、前途愈々多事多難なるを覺悟しなければならないのである。

◇

斯くて新中央政府が樹立した後と雖も東亞新秩序、新東亞建設に邁進する我等の前途には更に多くの困難が山積せることを覺悟すれば、戰時の安閑も許されないのであつて、一億同胞はこの機に於て愈よ忍耐持久、一致團結して不退轉の決意を新たにし、これら困難を突破して輝かしき聖戰完遂に邁往邁進しなければならないのである。

金權的民主主義を打倒 必ず勝利を收めん

戰歿者記念日にヒ總統大獅子吼

ヒトラー總統

【ベルリン十日同盟】ヒトラー總統は十日正午「ドイツ戰歿者追悼記念日」に當りベルリンのツオイヒハウス（兵器博物館）において盛大な式典となつたドイツ將兵を前に一場の演說を行つたが、その要旨は左の通りである

東歐に於て赫々たる戰果を收めた我がドイツ軍は今や西部戰線に於て大ドイツ國家を防衞すべく凡ゆる準備を整へてゐる、前線の將兵は彼等の祖國に忠實であり、又銃後のドイツ國民も凡ゆる不純分子を清算して一致協力以て國難に當らんとしてゐる、吾々はドイツ國民たることを眞心から誇りとするものである。外部から我國に加へる危險が大なれば大なる程吾々はナチズムの理想が益々貴重なものと考へるのである。世界は吾々ドイツ國民の結束が彼等の金權的デモクラシーに邪魔であるか、又結束によつてドイツが強大無敵となつたことを熟知せるが故に吾々を憎惡するのである。世界は我國を打倒せんとしてゐる。だが吾々はこれに屈服するを以て應へよう、又世界は我國を解體せしめんとしてゐる。しかし吾々の信條は飽くまでドイツの結果であるが、彼等の念願とするところは資本的利益の

最後 的制覇にある、吾々の目的はナチズムの勝利である思へば五年前の今日、我國には再び徵兵制が確立せられたのである。既に吾々は十五年間に亘る罪惡的境遇からドイツ人を解放して自己を發見せしめ以て再軍備を可能ならしむべく、困難なる事業を推進して來たのである。一方において余は他の世界各國との間に圓滿なる諒解に達せんとして努力しその用意を進めて來たのである。然るに彼等の國は平等の權利を求めるといふ基礎に立つた國際協和を拒否した。ナチス黨員並にドイツ將兵はドイツ國民の權利を擁護する爲に若し可能なれば平和的手段によつてその目的を達せんとしてゐる、然し若しやむを得ない場合は、武力に訴へても目的の實現を期する用意がある、されば

余は ドイツ國家の元首として又ドイツ國防軍の最高統帥者として唯一の義務を有するのである、然し乍らこの義務とは日夜を通じて勝利のために考へ活動し且つ戰ふこと、而して余はドイツ幾千年の將來は現在の戰爭によつて悉く決定されることを知るが故に、若し必要があれば喜んで余自身の生命を犧牲に供するであらう。今次の戰爭は資本的なものだが、聯國即ち英佛によつてドイツに押付けられたものであるが、我々はこの戰ひには必ず勝利を收めなければならぬ

西部戰線（雪に埋れた砲の手入に餘念なき獨逸兵）

陸上運送統制令 具體的發動を考究

田邊鮮鐵調査課長語る

戰時體制下の物資の圓滑な配給の基本條件たる陸上運送機能の統制については一月廿五日施行規則を公布したが、鮮鐵では具體的な發動について目下準備中である右につき田邊調査課長は語る

施行規則によれば具體的命令は別に告示または告示等をもつて發せられることになつてをるが現在のところ未だ陸上運送事業者および荷主に對してこれらの命令は發せられてゐないから陸運統制令による拘束命令を受けてゐないわけである、同令第三條の荷受人に對する貨物の引取命令は現狀の事情に應じて必要なる場合に發することになつてゐるからこの發動の時機はかゝる事態發生し輸送能率に可成支障を生じた時である、また同令第四條の託送申告は單に出荷計畫上のみならず將來の輸送計畫をたてる上にも必要ある點からし早期に知る必要もある點からしてこの發動は或は四月ごろになるかと思ふ、これは大體年間一萬トン程度の出荷者に對して發することになると思ふが品名により必要と認めるものはそれ以下のものに對しても申告を求めることもあり、また早期に將來の輸送量を知る必要から單に一年先のみならず、更にそれ以上の將來のものも現在わかつてゐる程度で報告を徵されることもあるわけである、統制令第四條の託送命令は右の申告を徵して後必要な時は具體的個々の荷主に對して發せられることにならう、なほ施行規則第三條第一項に指定した品目即ち石炭（褐炭、骸炭を含む）鑛、鑛物、石油類（鋼を含む）米、籾、粟、大豆、麥、肥料、薪、木炭、砂利、セメント、綿、以及鉱の十八品目以外に目下のところ追加する意向は有してゐない

大口貸出は報告を徵す

本府内地方針に順應

資金調整法により金融機關の設備資金融資は制限されてゐるが流通資金は統制外におかれてゐる、しかし乍ら最近流通資金にも調整の必要を感じ内地では一件十萬圓以上或は一件と看做し得るもの十萬圓以上の貸出は事後に大藏省に報告を提出せしむることゝなつたので、本府でも内地に順應して近く大口流通資金貸出につき各金融機關から報告を聽取することゝなつた、因に朝鮮は標準限度の低い點もあり、目下成案を東上中の水田財務局長に決附中であるから決定である

第一號議案を可決

平沼議員、總督に謝電の緊急動議

京畿道會第十日目

京畿道會第十日目は十一日午後一時十五分第一號議案第二讀會を開き

尹其燮議員（廣州）一、京畿に乞食が多い、施療收容施設を設けこれらを收容して欲しい

二、飲料對策、衞生上からも適當な改良を奬勵して頂きたい

三、東京城ともいふべき廣州郡、利川郡の發展策を講じて欲しい

四、漢江流域の地を道立公園にする意なきや

平沼元藏議員（連川）緊急動議で立ち、何氏、志願兵制度、朝鮮教育令の改正などの劃期的統治に南總督宛感謝電の發電をはかり滿場一致で可決

金允福議員（官選）京城府内の乞食の群れは當局から救濟の手をさしのべれば解決できる問題である、かゝる施設を設けるやう重ねて希望する

林漢瑨議員（開城）米穀增産計畫、教育機關擴充等の重大問題を含む今年度豫算の通過に當り萬全の策を講じて頂きたい、ことに食糧問題は將來性をもつものとして米價と他の生活必需品の價格併行を考慮し、農村の不安を一掃して欲しい、教育機關擴充問題にしても慶北道の如きは四年生小學校を全部六年制にする大英斷を敢へてした、京畿道の如きは率先かゝる英斷を敢へてする必要がなかつたか、城東中學移管問題についても先般來論議された各議員の希望を深く考慮されたい

岡本豐喜議員（官選）新設女學校の學級增加は來年度四學級になるやう希望する、京城に設置する新設中等學校については地元の負擔を少しく多額にして頂きたい

金根鎬議員（江華）豫算全般には賛成するが二、三希望條件を附したい、京畿道は一府五郡が海に面してゐるが水產關係は未だしの觀がある、海岸關係の施設を擴張するため國庫補助の增額と共に道に水產課の設置を望む、また水產助長のため水產學校設立をも望む、江華島と金浦間に架橋を希望する、中等學校を都市、郡部に均衡的に增設して欲しい、江華島に道立醫院を設置して頂きたい

休憩ののち二時五十分再開、議長から總督への謝電へ「熱誠なる當道會滿場一致の決議に對し謝意を表し併せて邦家のため倍舊御盡力あることを切望す」との返電を紹介

宋在鵬議員（富川）農村の青少年層は眞の日本精神を把握して農村の中心となつてゐるかゝる精神保持のため農村に精神道場機關の設置を望む

金顯祚議員（長湍）地方における農會技師は一人で總ゆる技術的指導のため獻身的な努力を傾けてゐる、各邑、面に農會技術者を設置して欲しい

李應鎬議員（高陽）水利組合未完成のところを復活して欲しい、旱害對策根本的問題の確立を期することは目下の急務であると信ずる

沈英燮議員（利川）旱害對策として貯水池を設けて欲しい

宋鎬議員（驪州）より先般の質問に對する說明あつて

李徵炬議員（平澤）農村では收入の唯一の源は資料の配給である、これが資料の配給、設備、價格等に遺憾なきやう考慮を致されたい、續いて飲料水の開發を重ねて要望したい

金恩議員（官選）から讀會を省略すべき動議あり第一號議案を滿場一致可決、各議員提出の建議案審議に入る、林漢瑨議員から建議案を省略すべき動議があつたが二、三質問ありとて、岡本議員から中學校設置の要望があつたが今年また中學校設置の建議案があるが兩方要望するのかとの質問あり、金根鎬議員は江華郡民の多數が農民なので中學校案に代つて農學校設置を希望したとの說明あり

◇速かに公立農業學校を京畿道江華郡に設置せられんことを要望す　提出者　金根鎬（江華）

◇安城、振威兩川の改修を速かに施行されんことを望む　同　李徵炬（平澤）

◇水利事業として高陽郡に水利組合の設立を實現されんことを要望す　同　李應鎬（高陽）

◇四年制小學校を六年制に延長せられんことを要望す　同　申鉉彰（坡州）

◇面職員の優遇方法を講ぜられんことを望む　同　宋在鵬（富川）

◇楊州面を邑に昇格せられんことを望む　同　文承卓（楊州）

以上六件の建議案を一括滿場一致可決して、三時廿五分散會となる

七月中旬までに金の國勢調査實施

所要經費八萬圓容認さる

鮮内在金の現狀を徹底的に調査するため本府財務局では十五年度に金の國勢調査を斷行する方針の下に必要經費を要求中のところ、約八萬圓の經費が容認されたので各種準備を急ぎ來る七月中旬迄に實施することゝなつた

物價委員會を强化

本府當局談を發表

物價騰貴の抑制は戰時下經濟政策の中核をなすに至つたので、總督府では現在の物價委員會を强化するに決定準備中の處成案を得、兩機關及び東上中の大野政務總監の決裁を得たので、十一日次の如く當局談を發表し强化方針を鮮明にするところがあつた、當局談内容次の如し

昭和十三年八月物價に關する重要事項を調査審議する目的を以て本府に設置せられました物價委員會は專ら重要物資の公定價格の設定に付審査して來ましたが、事變の推移に伴ひまして物價騰貴の抑制は時局下經濟政策の中心を爲すに至り、今後益々之を强化するの要あるに鑑み、昭和十四年九月十九日の閣議決定に基づきまして國家總動員法の發動を見、價格等統制令の外に四勅令の公布施行となりました、之れに依りまして單に價格のみに止まらず運賃、保管料、保險料、賃貸料、加工賃、賃銀及び給料等、價格形成の要素に付きましても法的に規正せられましたので、今後之等の價格統制に關する諸法令の統一ある運用を期するの必要となりました、即ち物價、賃銀、運賃、料金、價格の規正、指導、監督並に經濟警察の取締、國民精神總動員等の諸方策とも常時連絡を圖るに非ざれば低物價政策の遂行を期待し得ないものと思料致しまして、朝鮮總督府物價委員會も之に對應し得る機構に强化するを緊要と認め其の構成中に新に左の如き機關を設置することになつた次第であります

一、總務委員會の設置

綜合的低物價政策（價格等の外地代、家賃、賃銀、給與等を含む）に關し常時調査審議を爲し之が遂行上連絡調整を爲す目的を以て總務委員會を置く

委員は朝鮮總督府物價委員會委員中官廳側は關係局部長（内務、財務、殖産、農林、警務、企畫部長）民間側は專門委員會委員長（現在六人）其の他とし委員長は顧問となりたる事項の主務局部長之に充つるものとす

總務委員會の決議事項中必要ありと認めらるるものは本委員會に附議するものとす

二、幹事會の設置

從來物價委員會の幹事は各局部より連絡の意味にて主務課長一名外計十四名なりしが今後一層事務的連絡を密接にするため新に關係課長その他約廿名を幹事となし幹事會を設置し事務處理の圓滑を期せんとす

右前項の幹事は相當多數なるを以て必要に應じ關係幹事のみの小幹事會を開催し幹事會に代ふることを得るものとす

三、 既存の物價委員會同專門委員會はその儘存置し一層擴充す

各方面の協力を得て萬全を期したい

府會招集に際し高橋府尹談話發表

京城府では昭和十五年度の豫算府會を來る十二日午後二時から三十一日まで二十日間府會議室に招集することになつたが、府會の招集に際し高橋京城府尹は左の如き談話を發表した

昭和十五年度の一般會計歲入出豫算編成を了へて總計十二日から府會を招集すると共に一般會計にて千五百二十四萬五千五百二十四圓を示し前年度に比し二百八十八萬二百二十一圓の增加となり、特別會計は本年度に於て二百六十五萬五千二百七十一圓で

前年 に比し三十四萬千五百三十四圓の增加を見るに至り之を合計すれば千七百九十萬八百五圓、之を前年度合計千四百六十七萬九千六十九圓に對比すれば三百二十二萬千七百三十六圓の增加となり、更に教育部特別經濟關係六百六十二萬五千二百五十三圓を加ふるときは、累計に於て二千四百五十三萬六千五十八圓となり、前年に比し五百七十三萬七千八百九十二圓の增加と相成る次第である

顧つて京城府の現勢は逐年發展の一途を辿り、事變以來長期建設の基地として重要なる地位を占め更に國際都市として幾多の新使命を課せらるべき狀況にあるを以て、從つて諸般の施設に對し改善を加へ强化を圖ると共に緊急なる新施設に及ぶべき事項が二、三に止まらない次第であるが、時局下資金資材の取入等非常なる困難を生ずるものがあるので、積極的施設をなすの困難なる實情にあることは誠に遺憾とする所であるが

歲入 の實情を勘案し著當り緊急の要ある方面に對し新なる施設を企畫すると共に、從前の施設に改善を加ふることに致したのである、今その主なる事項を擧ぐれば

▲土木關係に於て
市街地計畫事業（繼續事業本年度分 三、〇二〇、〇〇〇圓）
防空和道路改修（同二〇〇、〇〇〇圓）
保健道路及び道路築造（三五〇、〇〇〇圓）
南大門外公園施設（二〇、〇〇〇圓）

▲水道關係に於て
第二期水道擴張（繼續事業本年度分 一五〇、五〇〇圓）
水道防空施設（三七〇、〇〇〇圓）
第三期水道擴張第三次工事（繼續事業本年度分 八〇〇、〇〇〇圓）

▲市場關係に於て
中央卸賣市場（繼續事業本年度分 三七、〇〇〇圓）
中央卸賣市場漢江分場（九九、五〇〇圓）
中央卸賣新設市場（二八〇、〇〇〇圓）
日用品市場（三三、百餘圓）
食糧配給調整（二八、六百餘圓）

▲社會事業關係に於て
隣保館新設（三一、八百餘圓）
託兒施設（六〇、八百餘圓）

▲衞生關係に於て
墓地擴張（三四八、三百餘圓）

▲消防事業關係に於て（四一、七百餘圓）

▲其の他
防空防護施設（四三三、百餘圓）
國勢調査（七五、七百餘圓）
時局對應施設（四一、四百餘圓）

等で あつて歲入關係では經常部七百十萬七千二十七圓で前年に比べ百二萬八千六百四圓を增し、臨時部においては八百十三萬八千五百九十八圓で前年に比し百八十四萬五百九十八圓の增で合計千五百二十四萬五千五百二十四圓で前年度總豫算額千二百三十六萬五千三百二十四圓に對比すれば、二百八十八萬一百二十一圓の增加であつて、その内容は事業收入及び稅收入の自然增加又は稅制改正に伴ふ增加並に府債その他の增額であつて、これを當府の現勢に徵し將來を考慮しこれを財政の方針の下に勘案し歲入出の均衡を得た次第である、而してこれ等豫算の

工事入札から

豫告

◇京城國道事務所 一、京城工事中繼分工事現場詰所移築その他工事、近日中入札、一、本局器合附屬家增築その他工事、指名、木原組、久野組、辻組、期日、以上二件共三月十二日入札、一

◇大田國道事務所 一、錦山岩島山、錦山國道三九八、五號附近本線切取法面切擴工事、指名 朝鮮土木、大昌商工、久野組、期日、三月十三日入札

◇大田國道事務所 一、錦山禮山間貨物田一部移轉工事、近日中入札

◇順天國道事務所 一、梁興谷驛間龍起七七粁附近本線十留保壁增設其他工事、指名、宮崎一八、小札俊太郎、兒玉吉太郎、一、穆月長山間光組一一二粁五附近川溝付十留保壁其他工事、指名 宮崎一八、小札俊太郎、大江進吾、期日、以上二件共近日中入札

◇京畿道 一、工業用水道水源貯水池工事、近日中入札▲京城府 一、京城公立商業學校各所修繕工事、指名迫池田眼尋、光洋園、期日以上二件共三月十四日入札

結果

◇京城國道事務所 一、樹平驛灰刃斯設兵他工事（中央線）一回最低八千五百圓、深井庄吉、八、六二〇、久野組、八、七五五、太洋土木、一回最低、七千八百五十圓、深井庄吉、七、九八〇、久野組、八、〇五〇、太洋土木

◇大田國道事務所 一、大田國道事務所倉庫移築工事、落札、二萬一千二百六十二圓九十錢、末吉組、二一、八五〇、関川組

◇二一、九四八、八〇須々木組

◇咸興國道事務所、一、兩貴院配電線路新設其他工事、一回最低六千二百圓、鶴谷新次郎、六、二八〇、辻明雄、六、三一〇、三和電氣、二回最低五千八百五十四圓、鶴谷新次郎、五、八七〇、三和電氣、五、九一〇辻明雄、示談決定五千三百六十四圓、鶴谷新次郎

◇朝鮮府第工業學校 一、朝鮮府第工業學校假校舍新築工事、一回最低、二萬三百五十四圓、福岡賀一、二〇、三六〇、赤松文吉、二一、〇八五、中村光輔、二回落札、一萬九千九百五十四圓、福岡賀一、二〇、三六〇、赤松文吉、二一、〇八五、中村光輔、第二回入札が第一回入札最低より高いのは第一回入札額を發表せぬため

◇木浦府 一、木浦府内道路鋪裝工事、特命決定、一萬五千圓、朝鮮都市工業

◇日鐵清津製鐵所、一、人夫合宿所新築工事、落札、二萬七千八百圓、池本組、二九、五〇〇、大和工業、三三、四〇〇、飛島組

◇平壤鐵道事務所、一、石下新設州間小起四九六粁一附近本線土留擁壁新設其他工事、一回最低九千二百圓、中村組、九、四八〇、中島組、九、五〇〇、緒方組、一回落札、七千四百九十八圓四十錢、中村組、八、二五〇中島組、七、八七五、緒方組

◇朝鮮殖産銀行、一、殖産銀行安東支店營業所新築工事、落札、六萬八千九百四十圓、松岡組、七一、八〇〇、屋代組、七三、九〇〇、宮川工務店七七、三〇〇、藤原組、七九、〇〇〇、三木合資、七五、二七〇、山田組

◇京城鐵道事務所、一、仁川驛構内燈火管制設備工事、落札、七千三百八十圓、山田鎮太郎、七、四〇〇、弘電社、七、四九五、三和電氣、一、京城鐵道事務所九號官舍移築工事、落札、六千四百九十八圓、日東組、六、六〇〇、辻組、六、六〇六、三〇〇、岸宮吉

◇清津食糧會社、一、同社事務所及倉庫新築工事、落札四萬六千五百圓、黑河組、

◇臨津金融組合、一、同組合事務所新築工事、落札四萬九千九百五十圓、黑河組

本家 菊一文字謹製軍刀
古刀出物
京都三條寺町 菊一文字刀劍部

颯爽と執務、ノーシンのんだ朝

講談社の繪本 山田長政
同時發賣 ▲滿洲見物 ▲漫畫と子供美談
各冊定價五十錢 全國書店にあり

日、泰の親善繪本

最新研究 機械工場管理法 野村大度著

主宰 工學博士 加茂正雄 3月號
月刊 內燃機關 價七十錢 送料四錢
山海堂出版部

實用 大久保肇著

この豪華な顏觸れを御覽下さい! オール讀物 十周年記念四月特大號の讀切傑作は大變な評判です。
發賣即日賣切れの電報です。お早くお求め願ひます。
特價七十錢

京城本町四丁目 北島醫院
香料 化粧品材料 着色料 染料 東華洋行
鮫島産婦人科
ゴムベルト 鐵山工業.農業用.ゴム製品 京城出張所
第九期決算公告

學士、慶を倒し 早も明に快勝

OBラグビー 第四日

【東京支社電】關東OBラグビーリーグ戰第四日は十日神宮競技場で早明、學慶の二試合を擧行、早大、學士が夫々勝利を占めたが學士はこれで三勝一敗の成績となり二位は確實となつた

明大			早大
11			28
3	前半		9
8	後半		19
0 1	T		3 3
0 1	G		0 2
1 0	PG		0 0

明治は相當メンバーを揃へたので前半の10分間は伯仲の戰況をつゞけて哭しませたが早大は漸次選手を揃へ10分大西、12分山本と二トライを先取したに對して明治は15分PGを返し、25分早大は二度目のトライを行つたが9―3の接戰裡に前半を了へた、後半の明治の動きが一刻一刻と鈍くなつたに反して早大はFW及びバツクス鮮やかなパスで續々トライを重ねて大勝した

勝敗表

	立教	學士	慶應	早大	明治	勝數
立教	：	○	○	×	○	3
學士	●	：	○	○	○	3
慶應	●	●	：	○	×	1
早大	×	●	●	：	○	1
明治	●	●	×	●	：	0
敗數	0	1	2	2	3	

【早大】FW 品田 木井 岡西 本山 島岡 東 臣木 HB 木本 松樫 松大 TB 山丸 林 中森 山中 路 FB 西
【明治】FW 見化 水元 北立 満木 谷岡 HB 市 計 TB 本田 古川 美中 江名 FB 崖田 生川

慶應12―21學士

學士		慶應
3	前半	7
18	後半	5
1 0	T	1 0
0 3	G	0 1
0 0	PG	1 0
0 1	DG	0 0

圧野がトライを行へば慶應は15分宿尾の決定で同點となし更に20分ゴール前10碼邊りで試みた長沖のドロップゴールは見事に成功して四點を勝ち越したまゝ後半に入つた、後半の學士は1分、5分と圧野のドリブルトライがいづれもゴールして逆に六點を勝ち越せば慶應も北野の獨走で差一點に縮む、暫くは一進一退を續けた後學士はPGで再び四點を勝ち越したが一ゴールで形勢逆轉する場面が續くうち學士は半澤が拔いて圧野トライをあげて追撃の餘裕を與へず快勝した

【學士】FW 立下 下市 我妻 竹村 中岡 野 HB 田 TB 足岩 山大 小川 中山 北 FB 伊
【慶應】FW 川合 新田 HB 吉西 宮三 TB 庄波 守合 北 FB 伊

六百、二哩に 室内世界新 ハーバート ライス活躍

【ニューヨーク特電】第廿一回ナイト・オブ・コロンバス陸上競技會において紐育大學のジエームス・ハーバートは六百碼を1分10秒8で走り自己の保持する世界記錄を更新、二哩レースにグレゴリイ・ライス(ノートルダム大)は8分56秒2の世界新記錄でスタートの…に…し自己の保持する8分58秒…を破つた

天覽武道秋に延期

【東京電話】紀元二千六百年を記念して來る五月三、四、五の三日間に亘り、宮城内濟寧館に於て催されることになつてゐた天覽武道大會は南中戰の關係から延期されることに九日宮内省で決定した、この武道大會は秋日を改めて行はれる筈である

學生射撃聯盟 特別教育訓練

【東京電話】全日本學生射撃聯盟では紀元二六〇〇年記念事業として來る四月十一日から十六日まで六日間兩國道場より一校二名宛の學生二百名を選拔して神宮外苑日本青年館に合宿、射撃的規律訓練の下に…

十三歳の少女 平泳に世界新

【マイアミ九日同盟】AAU主催全米女子室内水上競技選手權大會は九日當地で擧行、二百廿碼平泳競技に十三歳のパテイ・アスピノウォールは新記錄で優勝昨年ホノルルで作つた3分13秒0の記錄を破り3分10秒1の世界新記錄を樹立した

京仁驛傳競走要項

第八回京仁間驛傳競走大會は四月三日午前十時總督府前を出發

◇申込 三月廿日まで京城府廳内朝鮮體育協會宛

◇申込方法 所定樣式の申込書に依り正選手六名及び補缺二名を明記すること

◇出場資格 朝鮮内居住者にして昭和十四年度登記濟の者

◇區間 1總督府前―梧柳洞(一八・八二七米)2梧柳洞―富平(二二・七二二米)3富平―仁川港築港(一〇・四三八米)▲以上の區間を復路す

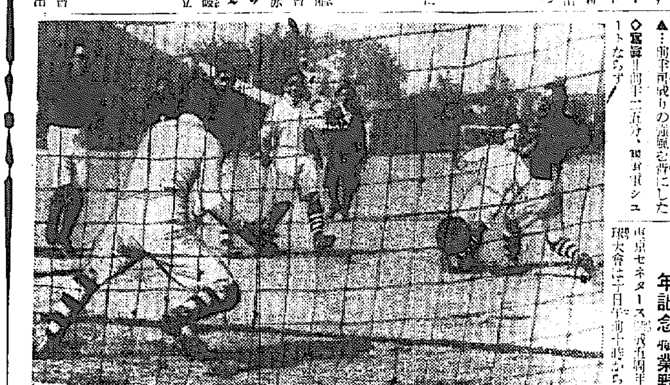

引分の接戰 東西OB蹴球

【甲子園電話】第十回OB東西對抗蹴球戰は十日午後二時から甲子園南運動場で擧行、昨年同樣一對一の引分となつた

關東1(1―0/0―1)1關西

【關東】GK 中 FB 内竹 近藤 HB 小野 高田 丸川 FW 高田 竹本 茂 篠
【關西】GK 川 FB 部 HB 岸田 FW 西安 後藤 右近 六谷 大吉 大

戰評

▲…關東軍はHBラインの強烈な頑張りとFBラインの適宜の頑張つた好位置により關西軍の攻撃を阻止した、後半中頃より關西軍は散漫的ではあつたが猛烈なる突込みにより辛うじて引分へと持込んだ

◇寫眞=前半二五分、關東軍シユートならず

▲…前半の前線の強剛を背にした關西軍はエース右近、六谷の兩ウイングに球を集めんとしたが後方よりのパスの時期が稍々遅れたゝめにそのコースを豫測されその上パスが小さかつたので中途において攻撃が寸斷され全く得點機會に惠まれなかつた、バツクスは右サイドにおいてやる變則的な守備陣形であつたため前進をフリーにするやうになり前線を突破し得なかつた

▲…この一戰引分で終つたとはいへ、全く關東に押され勝ちであつた、ただ兩軍の猛烈なる闘志は關西軍には勝味ない戰ひであつた全日本蹴球界の指導者が技術的研鑽を積めば大いに見込みがあるが、兩軍の…

巨人軍敗る セネタース五周年記念職業野球

東京セネタース創立五周年記念大會は十日午前十時から後樂園球場で三試合を擧行、中京は東京に、セ軍は聯合新人軍にそれぞれ勝ち、巨人軍はセ軍に敗れた

◇中京對東京

中京	012313100	11
東京	000003000	3

▲バツテリー磯部、村松、西澤―松元、服部(中京)長谷川、楠奥、龜田―清水(東京)

▲本壘打―吉田△二壘打―松元、五味、吉田、林、金田、山田△暴投―楠△併殺―東京2△1時間45分

◇聯合新人對セ軍

聯合新人	100000000	1
セ軍	10000003A	4

▲バツテリ、青柴―沼田(聯合)三富、中澤―小島(セ軍)

◇セ軍對巨人軍

巨人	000001001	2
セ軍	13000010A	5

△時間―1時間5分

▲バツテリ ヲ、川上―吉原(巨人)野口―佐藤(セ軍)

【西宮電話】

◇職業野球(十日、西宮)

夕軍	0010101101	5
阪急	0200000110	4

▼バツテリー(夕軍)若林―田中(阪急)要松、淺野―日比野

高鳳梧氏實業界へ

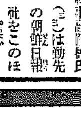

京城運動記者倶樂部幹事高鳳梧氏(寫眞)は勤先の朝鮮日報社をこのほど引退、平北江界の鑛業界へ入ることになつた

高氏は、軟式庭球、氷上スピード(五百米)の朝鮮選手權を保持するなど、萬能運動選手でならし、昭和七年朝鮮日報運動部長として入社、以來今日まで七年間、氏獨得の筆致でスポーツを評論、半島體育界に盡した功勞者で、非常に惜しまれてゐる

【寫眞=高氏】

南加大連勝制覇 太平洋沿岸籠球

【ロサンゼルス九日同盟】米國太平洋沿岸籠球選手權大會決勝北部代表オレゴン州立大對南部代表南加大二回戰は南加大先勝の後をうけて九日夜當地で擧行、この日も南加大は前半から好調に攻めて32―14と壓倒的にリードし結局63―26の大差で連勝、太平洋沿岸選手權を獲得した

南加大63(31―12／32―14)26オレゴン州大學

國防獻金

(十一日受付)

一金百九圓二十五錢 京城府黄金町一ノ六三三井物産株式會社京城支店三井物産婦人報和會代 服部浩

累計金 八萬三百九十九圓三十五錢也

米球界に旋風 タ軍の選手隱匿が發覺 所屬九十一名に解放令

球界第二世紀第一年目の春を迎へたアメリカ球界は來月十六日を期して二大リーグのペナント爭奪を開始し各級小リーグもこれと前後して全米を網羅たる球春で賑はんとして陣を整へてゐるが、時も時、全米職業野球リーグ聯合の最高委員長で球界の獨裁王ケネス・Mランデイスの投じた一石が端なくも意外の大波瀾を生み、全球界に喧々囂々の嵐を捲き起してゐる―といふ、その次第は次の通りである、即ち問題はランデイス委員長が去る一月十四日發姫デトロイト・タイガースに對してその傘下にある大小各リーグの所屬選手九十一名の解放命令を宣告したに端を發してゐる

選手の解放宣告といふのはその所屬クラブに對して彼らの所有權を否認し從つて選手の側からみれば、雇傭關係の自由行動を許され今後どのクラブに雇はれようと勝手次第となつた譯である、而して右宣告の理由はタイガースが〃選手の雇傭協定に違反〃したといふのであるがこれに就てランデイスは約九ケ月にわたる愼重な調査を行つてゐる

由來アメリカの野球クラブ〃勿論メジヤー・リーグの大クラブはその下に數多の小リーグ・クラブを所謂ファーム・システムの下に經營を擧げてゐる、即ち大リーグに所屬する大クラブはその同一資本下に小リーグの數クラブを所有して一大チエーンストアーを形成し大リーグ・クラブと小リーグ・クラブとは丁度親會社と子會社、或は本店と支店との關係を保つてをり、そのチエーン内に於て選手の〃躍動〃或は大リーグへの〃榮進昇格〃が行はれてゐたのである

併しこれには種々の協定と規約があつてクラブを抑制し、各種の弊害防止の手段としてゐる然るにランデイスの調査によるとタイガースはこれらを犯して雇傭協定を悪用し選手の〃同一リーグ内にある二クラブを支配〃下に置き、而もファーム・クラブ(所屬の小リーグ・クラブ)を利用して大膽の選手隱匿を企てた事實が發覺した

その一例としてタイガースはアメリカン・アツシエーシヨンに加盟するトレド・クラブと秘密協約を結び、一九三八年以來トレドの雇つた選手の契約書を一枚五千ドルの割で買收してゐたが實際にはタイガースは右の選手を買取ることなく、取引は單に帳簿上の取引に終つて事實はトレドがタイガースのために選手隱匿所の役目を果してゐたに過ぎなかつた、かうしたことが判明したゝめ遂に前記の如く〃選手所有權無效〃の判決が下され、タイガースの過度の對象となつた九十一選手の〃自由解放〃となつたのである

その九十一名のうち大リーグ(タイガース)選手は投手のボール・トラウト及びロイド・デイーツ、一壘手ベニー・マッコイ、外野手ロイ・クレンバイン、外にステーヴ・ラチユノツクの五名即ちの八十六名は所屬の小リーグ選手でその他〃大タイガー隊〃球壇〃に殘されたものは僅かに七十八名に過ぎないが中にもコトン・ステート・リーグ加盟のホツト・スプリング・クラブなどは廿二選手を喪ひ去られ殘るに僅か一二人といふ慘狀を呈してゐるのもある、而してタイガースがこれによつて受けた損失は實に五十萬弗に上るものと推定されてゐる

以上の選手は何れもファーム・クラブにとつては致命的な選手ばかりで、タイガースのファーム・システムは事實上潰滅に瀕し、これを再建するには今後何年の歳月を要するか判らない、タイガースがヤンキースを向ふに廻して堂々の陣を張らんとし雄圖も一朝にして消え、ヤンキースに迫るものとしては僅かにレッド・ソックス一つが殘るのみとなつたわけである

力(ちから)

業に耐えて頑張りを効かすには、良き食物が必要です 榮養です、Bです

體力には限りがあります

激しい仕事に從事して人一倍體力を使ふときはエネルギーの消費も亦これに比例して増大するため、ビタミンB不足に陥り易く延いて疲勞と倦怠が起ります。…ところがそのビタミンBの補給を怠ると長期の活動に堪へ得なくなるものです。機械には油が必要である如く、われ〳〵には食物を血や肉に榮養同化する觸媒の油=ビタミンB複合體=の重要さを忘れてはなりません。

筋力を強化するB複合體

このビタミンの不足を來すと胃と腸の機能を弱め、食慾不振、消化不良、便秘に陥ります。更に疲勞、息切れを覺え手足や肩の痛みや凝りなど………遂には脚氣樣の症狀を起し運動筋肉の失調から活動力を著るしく阻まれるものです。

特に筋力の使用が激しい場合は、平時に數倍する大量のビタミンB複合體を必要とし、日常の食物から得るだけでは不充分なのでそれを他から補給することが急務と言はれ、この目的にいつも麥酒酵母の製劑エビオス錠が選ばれて居ります。

B_1 B_2……B_6などのB複合體をあらゆる天然物中で最豐富に含有し、激しい勞作から來る疲勞を緩和して、より能率を向上するために效果を讃えられて居ります。

果して酵母に優るか

『酵母に優る』とか『酵母の上を行く』…とか言ふ所謂酵母劑の代用品が見受けられますが、苟もビタミンB複合體の含量に關する限り、然もそれが一定の自然比率でよく調和含有されて居る點に於て、麥酒酵母に優るものがないことは多くの生物科學的試驗がこれを實證して居ります。

馬越藥學博士創製 瀬谷農學博士監製

エビオス錠

三〇〇錠…一圓六十錢 一〇〇〇錠 四圓八十錢 粉末もあり

エビス・アサヒ・サクラ・ユニオン麥酒醸造元 大日本麥酒株式會社

東京市日本橋區本町二丁目 株式會社 田邊元三郎商店

大阪市東區道修町三丁目 株式會社 田邊五兵衛商店

14F B920

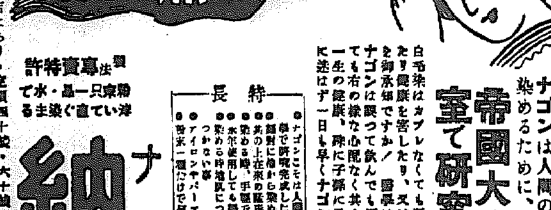

近代人の 赤から 赤毛染

ナゴンは人間の毛髪だけを染めるために、はじめて…

帝國大學化學實驗室で研究完成の白毛染

白毛染はカブレなくても極毒なものは自然に内臓を冒したり健康を害したり、又は腦神の充血の原因ともなる事を御承知ですか! 醫學は是れを數へ警告しています ナゴンは誤つて飮んでも別條ない程ですから永年使用しても右の樣な心配なく其上非常に氣持よく染まります 一生の健康、殊に子孫に及ぼす影響のため、安價なものに迷はず一日も早くナゴンの御愛用をおすゝめ致します

特長

●ナゴンこそは人間の毛髪のみを染めるため帝國大學で研究完成した白毛染でウブ毛まで完全に染まる事
●絶對に根から染めたと氣づかれぬ自然の色調に染まる事
●其の上在來の醫藥を白毛染め同樣に永持ちする事
●染める時、手間で早く、感じの良い事
●永年使用しても絶對内臓を害さぬ事、毛髪を傷めぬ事 染める中地肌についてもトレ易く、染上げ後エリや枕につかない事
●アイロンやパーマネントをかけても色は變らず強い事
●容量一瓶だけで何回にも自由に分けて染められる事

製法特許專賣 粉末一包 水・湯で溶いて直ぐ染まる

ナゴン 納言

全國デパート藥店にあり・定價四十錢・六十錢・送料十錢(海外郵送料加算) 發賣元・大阪東區南久寶寺町三・宇野達之助商會藥品部・振替大阪三五一五九番 品切の節は直接發賣元へ御注文下さい

コナタンゴ ドーラン

粉白粉のほんとの美しさを二倍に表現する……素的な5色

・白色・肌一號・肌二號・黄肌一號・黄肌二號

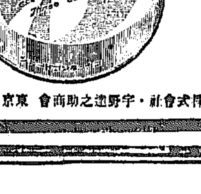

原料が悪いと

原料一つで粉白粉の品質は決定される―これからの汗や脂のお肌にしツくりなじまず、すぐ浮いたりハゲたりしてお化粧悩みの原因となり皮膚のためにもよくない普通粉白粉の原料タルク

(八百倍顯微鏡)

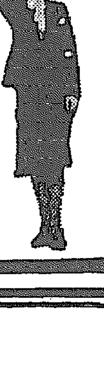

原料がよいから

コナタンゴは原料が素晴らしい。よく均等された極微粒子プリマウス・パウダーの美しい強い原料です。ムラなくついて小皺やシミを隱し、若々しいお化粧栄えにする一流のコナ白粉です

(八百倍顯微鏡)

株式會社・宇野達之助商會 東京・大阪

家庭

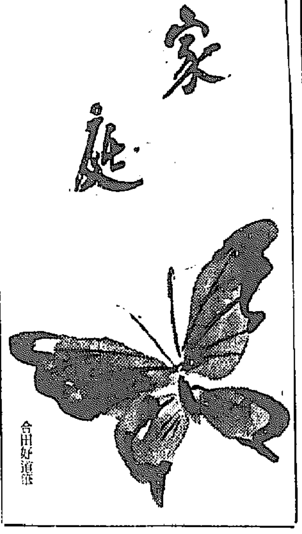
合田好道畫

幼稚園教育の意義 世間の非難は何に原因

家庭での導き方
京城梨花女專保育科長 金愛瑪女史談

幼い子供の世界には幼稚園といふ一つの教育機關があることは今更申すまでもありませんが、五つや六つの子供達を幼稚園に上らせるといふことは果してどんな利益があり、また子供にどんな結果をもたらすものか京城梨花女專保育科々長金愛瑪女史のお話を伺ひませう

（幼）稚園は滿四歳から滿六歳までの子供を預かつてゐますが、要するに子供達を自由に遊戯に親しく、しかも秩序ある生活をさせるといふのを眼目として居ます。しかし世間では幼稚園兒に對して色々の非難、即ち幼稚園から小學校に上る子供達はいくらかわがまゝな子供もあるといふ非難が小學校側から發せられるといふ事もありますが、これにはまた一面の理由があり、必ずしも幼稚園教育のせいと斷定出來ないのでございます、そこで家庭の方はよく五つや六つになるお子供達を幼稚園に入れていゝものか惡いものか大分迷はれることにもなるので、勿論幼兒は第二の國民として國家の寶といへますが、ではどうすればこれらの子供をよく育てあげることが出來るかといふことになり、そこにまた幼兒教育の問題が發生して來るのです

（子）供は着物を着せて食べ物さへ與へておけば自然に成長するといつたルーズな考へ方は間違ひでありませんが、勿論これだけでは決して完全な教育は出來ないのです

身體方面も精神方面も全體的に充分な指導こそこの場合必要になつて來るのです、そこでまた幼稚園といふ教育機關も子供達に是非必要となつて來るのです。そこで幼稚園には澤山のお子供達が集つて團體的訓練が出來るといふことはこの場合何より重大なことなのです、それにまた近年やかましくいはれてゐる偏食矯正はどうしてもこのやうな團體的訓練のもとでなくてはなかなか難しいといふこともあります、自分の好きでないものでも周りの子供がいたゞいてゐるのを見ますと子供心について自分もほしくなるといふことで偏食矯正でもうまくゆくのです、

このやうな意味で幼稚園に一定の時間に來て一定の時間に遊び歌ひ、また定つた時間に大勢のお友達と一緒にお食事をする。間食をいたゞくといふことは肉體、精神の發達上にもまた社交性を養ふ上にも極めて必要なことゝ考へられます

（幼）稚園はたゞ年齢、姓名、住所、番地、物の名稱、その使ひ方の程度、つまり四、五歳の子供としての常識さへ與へればそれでいゝわけで、この常識をさづけるところが幼稚園で、決して字を教へたりわざわざをさせたりするところではないのです、よく見受けることですが幼稚園兒に無理に字を教へ込まうとしたりするお母様などがかへつて幼兒教育の本旨に則つてゐると申さねばなりません、序にこのやうな幼兒を持たれるお母様方への注意を申上げると、この時期にはなるべく甘いものを與へないとです

これは單に虫歯をこしらへまた胃を弱くするばかりです、甘い物は必ずお食事の後に少し與へるとかいふやうに致したいものです、お金を直接渡さぬことで子供に買食ひなどの習慣をつけることは決してよくないことですから

主婦の手帖
むつの刺身

むつは五百匁位のものが適當で頭を取つて三枚に卸し酒びしにして小ら中骨を取りさり皮をむいて細作りに致します、胡麻油は（胡麻油）の量に一割の水を加へて煮立てを適宜合せて一寸煮て冷します）白胡麻を良く炒り之を半潰しにしたものを適宜に合せ、更に醤油を少々加へ之を和へて供します

育兒ノ手 失敗のない離乳期の食物

一刺戟物は不可―

健康な赤ちゃんは滿一ケ年位で大體の消化器こそあれ普通人の食物は何でも頂けるやうになります、流動物又は半流動物から固形と同じ食物へ、七ケ月頃から起る胃腸への自然的要求であり、それは成長する時の上手な離乳にかゝらなければなりません、どんな食物から與へてゆくのが理想的なのでせうか。

◇生後七ケ月―八ケ月 薄い重湯、薄味のおつゆ、味よき野菜スープ、脂肪少き肉スープ、牛乳、粉ミルク、卵黄、肝臓スープ、紅茶、番茶、果汁は林檎、梨、蜜柑、オレンヂ、トマト等で最始は一日一回小匙六杯位から初めます

◇生後九ケ月―十ケ月 薄粥、乳粥、野菜乳粥、食パン（バタ、ジャム、蜂蜜、卵黄等をつけても大丈夫です）かき玉汁、馬鈴薯又は甘藷の裏漉、馬鈴薯クリーム、濃厚牛乳クリーム、人參牛クリーム、濃縮肝臓スープ等の中、流動物は一度に五十瓦位づつ與へ、他は一日一回一匙位から始めます

◇生後十一ケ月―十二ケ月 プディング、卵豆腐、おまじり粥、豆腐、湧き味噌汁、鶏肝臓クリーム、南瓜、コンポート、きんとんのくずれたところ、オートミル、ポーリッヂ、

一年から一年半

よく煮たうどん、小魚の煮付け（鯛、小鯛、鰈、鮃、鱚、甘鯛等）小魚のソフレー、牛ペン酒蒸、草おひたし、泡雪はんぺんの吸物、きな粉、鯛でんぶ、鶏卵の半熟、リンゴおろし

一年半から二年

やはらかい御飯、刺身、燒肉、オムレツ、卵燒、燒魚、やはらかく煮た野菜（大根、人參、馬鈴薯、リンゴ、バナナ）（骨なく新鮮なもの）

かうして滿二年をすぎ、歯牙が健康であれば普通食に移つて行くわけですが、分量には十分に注意し、不消化物、脂肪の強いもの、刺戟性のものは避けなければなりません、偏らず、甘味のものも與へるやうにします

學校の成績を惡くする耳と鼻の病
欧氏管閉塞を起すアデノイド

耳や鼻が惡いと學校の成績が惡くなるとよくいはれるが、實際さういふ場合が尠くない

元來耳や鼻や咽喉は感覺を司る器官で、人間の身體のうちでも最も大切なものである、從つてこれ等の器官に疾患があると頭腦の作用が惡くなるので、記憶が惡くなつたり、根氣がなくなつたり、注意力の集中が出來なかつたりしてその結果學業成績が惡くなるといふことになるのである

一體どういふ場合に耳鼻咽喉科疾患が學校の成績に影響するかといふと、小學校兒童の成績と耳鼻咽喉科疾患との關係を檢査した結果から觀ると最も成績に影響するものは聽力である。假性難聽性中耳炎俗に言ふ『耳だれ』又は慢性中耳加答兒、欧氏管閉塞といふ樣な病氣のある兒童は一般に成績が惡い。例へば耳だれの兒童は成績劣等、著しいといつてよい

この耳だれは鼓膜に孔があいて絶えず膿の出る病氣で、急性中耳炎を患つた時完全に治療しなかつた爲慢性になることが多い、又初めから慢性の經過をとる特殊の中耳炎もある。そして一般に身體の弱い子供に屢起り易く、アデノイドとか扁桃腺肥大とかは耳の病氣を起し易い原因になることが多いのである、鼻の病氣も亦頭腦を惡くする、特に鼻咽腔アデノイド等は成績に影響する、アデノイドはあたかも低能病であるかのやうに思はれてゐる

事實はアデノイドといふのは鼻の一番奥で咽喉との境にある部分にある一種の淋巴組織で之が病的に肥大して色々の方面に影響して障害を起すことが多い。アデノイドがあると云はれると誰も頭が惡くなるかと心配するとが多いが、アデノイドは誰にでもあるもので、たゞアデノイドがある程度を越して肥大してゐる樣な場合には歐氏管閉塞を起したり假性中耳炎になり易くなつたりして聽力が惡く從つて成績も惡くなるといふ結果になる

アデノイドの高度肥大の半分以上は劣等兒で、普通であるがアデノイド輕度肥大の兒童は劣等兒も優等兒も殆ど變りない數を示してゐる、アデノイドはかういふものである

扁桃腺肥大はアデノイドに比して成績に影響することは極めて少い、扁桃腺肥大とアデノイドとは併發することが多いので扁桃腺肥大の兒童の成績も惡い樣に思はれるが、これは寧ろアデノイドから來る結果であることが多い。扁桃腺は身體の方はあるが精神的の惡影響の方は惡いものである、學業成績と關係深い、そして耳鼻咽喉の病氣で注意すべき疾患に就てはこれ位にしてその他耳、鼻の病氣で頭腦に關係するものを述べよう。優秀な兒童が疾患の爲に劣等兒になつてしまふとは國家的見地からも人的資源の上から見て重大なので親達の注意を喚起したいのである

慢性中耳炎は多くは急性中耳炎から移行することが多いから急性のうちに出來るだけ完全に治療することがよい、それには體質の弱い兒童は榮養や運動を充分にして體質の改善を圖りアデノイド、扁桃腺肥大等があれば之を手術することが必要である

アデノイドは唯アデノイドがあるといふことだけではあわてゝ手術する必要もないが、肥大の程度に應じて聽力その他に影響して來た樣な場合には早く手術する必要がある（東大醫學部講師醫學博士吉田三郎氏談）

家庭メモ 庭掃除秘訣

庭掃除と云へば掃いてばかりが能ではありませんとは昔からいはれてゐる注意ですが、室内と同樣に庭の掃除もこの心掛けを忘れてはなりません、隅々がきれいになつてゐると、全體がきれいに見えるものです

それと共に、庭の中の樹の根元はみんなきれいにすること、樹の根廻りにごみがあると、掃く地面ばかりきれいにしても雜木林のやうにみえます

洗濯は立つてしませう

しやがみ、或ひは中腰で洗濯する人が非常に多いやうですが、あれは腰が痛い上に疲れ易く、仕事の能率も上らないものです

そこで流し設備の出來ない場合は、盥、洗濯板等を台にしますと、移動は容易ですし、自由に光を浴びて日光浴をしながら氣持よく出來ます

中年過ぎた方のお髪 美しさよりも上品さを

―中年を過ぎた人はどうしても美しく見せることよりも、主眼は上品にみせるやうにと心がける方がよろしく、そして同時に清潔なことは、新しいものよりも、古風なものが一見平凡にみえる形に結び上げるのが効果的なものです（カーソン美容院柳村マサヨ）

○……髪は四十歳をすぎた人達におすすめしたい古風な結び方です

○……結び方は大きなウエーヴを全體につけ、髪の生え際をかくすやうにして後にまとめ、髷は首すじに小さくまとめます

○……例へば簪等の髪飾りなど好もしい限りですが、別に飾りがなくても却て品よく見えるでせう

紙上病院

何もしたくない

【問】二十歳の男、何時も氣分優れず頭痛が催し、ぼやつとし讀書すれば眠くなり夜は安眠出來ず、何事もしたくないのです。其の治療法と藥品を知らせて下さい（OK生）

【答】神經衰弱症の爲めだと思はれます。その他身體運動、戸外作業、登山、觀劇旅行、自己に興味を感ずる職業の選擇が必要であります。又、榮養不良に因するものは適切なる食餌を攝りこれが充足に留意せねばならぬのであります。又酒、煙草、珈琲等の亂用は勿論よくありませぬ。藥物療法として鎮靜劑例へば臭素劑、纈草劑、強壯強精劑等の必要であります。同時に強壯劑として燐及びカルシウム劑もよいのであります。生殖腺內分泌腺劑には強壯ヨヒンビン、スペルマチン等が必要であります（本田博士）

▲丁子屋 京城服裝女學院主催で第一回卒業生作品展覽にバザーを開く（十三日から十五日まで…四階ギャラリー）

アチラの笑話
ズボンの綴延しに利用された上官

これは最近英國陸軍兵營で起つた話である。身長二百廿五糎といふ陸軍一のデブ士官P某が或夜自分の寢台にもぐり込んでいざ眠らうとしたところ何だかシーツの下にゴワゴワしたものがあつてどうしても眠り付かれない、寢返りを打つては頭の位置を直さうと努めるのであるが、寢返りすればする程工合が惡くなるといふ始末にとうとう起き直つてシーツをひんめくつて見たところ其處に現はれたのは一本の乗馬ズボン、よく調べるとそれは彼の從卒の持物で久方振りに綴延ばしのため眠蔵した上官の體重を利用しようと企らんだことが判明した

カンカンに憤つたP士官早速問題のズボンを片手に聯隊長L・Hサックル大佐の許に駈けつけ一部始終を報告に及ぶと共にいやしくも上官の體を利用してズボンの皺を延ばさうなどとは不逞な考へを持つた兵に對しては如何なる罰則を適用すべきやと伺ひを立てたところサックルの曰く『早速野營させてやり給へ、少くともその兵には獨創的な狀況利用の才能があるやうぢや』

被服の手入れと更生（六）

9、海草綿 海草より纖維を採取することは現在研究中に屬し研究されてゐます

10、ぜんまい ぜんまいの芽を包んでゐる褐色の細い綿毛羽を織物用原料として利用し、羊毛や綿の代用とすることが出來ます 例へば羊毛と混紡して製織織物仕上を施したぜんまい利用織或は綿絲、綿にぜんまい混紡毛絲一般としたぜんまい利用毛織物などがあります

珍らしい代用資源【下】
ぜんまいから毛織物 食用蛙が立派に袋や履物
被服協會朝鮮支部委員 陸軍主計少佐 田中甚市氏談

11、大豆蛋白纖維 大豆の脱脂粕を原料とするもので大豆の蛋白質を利用し特殊の紡糸法によつて人造纖維を製造します、性状は羊毛、綿等に類似してますが強度は低下してゐます

12、桑 人造絹の原料であるパルプの代用品として桑の枝を利用しますが相當高度のものが得られます

13、萩皮、棉莖 太絲に製作して織物等に使用するやう研究の途上にあります

14、栗虫繭 栗の樹に成育したりポプラに附く蚕があります、これは害虫と

1、うつぼ 鱓魚は細長く褐黄色の地に黒褐或は赤褐色の細長き斑紋が有り、稀に白色の圓き斑紋を有するものもあります、海底の岩礁の穴孔に棲息するのでこの名がつけられたやうです、強靭で表皮には美しい模樣がありますから小物に適し、履物類、袋物類の材料に利用されます

2、海馬 棲息地として千島が最も有名ですが、皮の厚さが四粍から八粍もあり一枚位に剥いで利用が出來ます、靴は靴の甲革用、鞄は鞄革用に適し耐水性があつて強力ですから劣らないといはれてゐます、たゞこの動物は捕獲による事が多いのが缺點とされてゐます

3、鯨革 これは多量の油を含有し組成には相當技術を要しますが、比較的油が少く皮質良好な抹香鯨皮から製したタンニン鞣のものは牛や水牛革に匹敵して強靱であります

4、鮫革 革の表面が強靭で摩擦に耐へ皺が輕いのが特徴です

5、鰻皮 革質が強靱ですが、摩擦には多少弱いものです

6、食用蛙

7、盲鰻（どうほう鰻） 革に類似の性質を有し強靭で表面に美しい天然の模樣があり、袋物、履物類に利用されます

國內南道地方の海岸、殊に深海泥濘に棲息し大きさは二尺位もあり、革は勿論內臓も食料品又は肥料に利用され、用途としては帽子の『ヘリ革』等です

近眼は家庭で寢ながら治せ
近眼は眼球レンズの形質的の狂ひであるから物理療法が一番有効、日醫博士の近眼治療作用は巧妙を極め、… ハガキで申込說明書 寫國式視力表を進呈 東京市京橋區入船町一ノ五 光學社

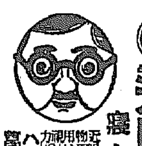

出征兵士に送る慰問の手紙
代書正しき證書の書き方
東京文化出版社

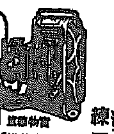

ヨクウツル ミクニ寫眞機
普及宣傳の爲 練習用一個 無代添呈
東京市淺草區 ミクニ寫眞機商會

男女の新職業
東京電氣療法研究所

なまづ アザ そばかす イレズミ ニキビ ほくろ イボ
東京市池袋町一ノ一五七 平澤藥院

太陽燈
どんな病氣も光線で治療せよ
カタログ進呈 製作元 日歐商會 電話下谷四四九一番

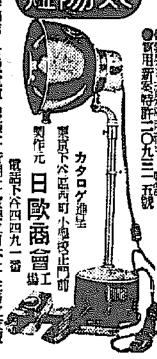

ふら毛 赤毛染 君が代
本舗・東京 山吉商店

自宅獨習 詩吟と劍舞
劍舞の舞ひ方圖解入美本無代進呈
國誠社

嶋谷汽船出帆
嶋谷汽船株式會社

大阪商船出帆
慶田組

徳永小兒科 入院隨意
醫學博士 徳永勲
西小門町（裁判所裏通） 電話（光）1960番

産婦人科（入院隨意）
醫學博士 橋本吉藏
京城府岡崎町七 電話龍山五八〇番

時局柄 御贈答品には 鮮産 賀城織

貯金報國
朝鮮貯蓄銀行

基督教のことは京城新生會に
京城府明治町二ノ二 京城新生會 電光1760

肌アレにクリンシンの三重作用が大評判！
三重作用で アレ知らずの美肌をつくる
(1) 先づ清掃する アレた肌を
(2) 同時に獨特の美肌作用！
(3) 其儘で化粧下！
▲普通クリームの二三倍は御徳用
クリンシンの世界的流行！
明色クリンシンクリーム 定價 七十八錢

複合粒子でズバ拔けて美しく附く粉白粉
三重作用の最高級粉白粉！
(1) 複合粒子でズバ拔けて美しく附く！
(2) 時間がたつ程一層美しさを增す！
(3) 美容粒子の作用！
最高級の粉白粉が普通品の御値段！
肌色系統 サンビーム ラッシエル オークル
明色粉白粉

中鮮京日

京畿道通信網 京城支局 (電話二五七番) 水原支局 (同四一五番) 永登浦支局 (同三一六番) 開城支局 (同三二一番) 長湍、汶山、江華、廣州、坡州、楊州、抱川、安城、平澤 各通信部

草葉の蔭から亡者の聲
儂や恨めしいぞえ
一ケ月も前に感冒で死んだ勞働者の墓を發いて死因探究のメス

【仁川】病死として既に一ケ月前埋葬された死體を發いて死體解剖を行つたので仁川警察署の活動となつたもので、取調べの結果勞働者の死によるものではないかとの疑ひ濃厚となり、仁川警察署司法係が活動を始めた事件がある。[illegible]

興南築港の急務
渡邊道議の質問に當局の意向を說明

【成興】興南港築港問題は朝窒會社專用港から解放された成興を中心とする成南中部地方の限界と成興及び興南兩商工會議所の興南築港促進運動は今や中部成南の宿望・唯一の問題として各方面の同聽を集めてゐるが成興選出高碩利一議員は八日の道會で注目すべき質問を試み、これに對し高田內務部長は當局の意向を表明したがその質問と當局部長の答辯要旨は次の通り

質問 中部道民の一人として興南港築港問題に就いて當局の意向を承りたい。成中部道民は當局に對し種々配慮を煩してゐることは感謝してゐるが、時局下物資事情に制約し、豫算も思ふにまかせず成中線鐵道の見透しにつかない、と見るべきで、興南港築港問題も延ばされてゐる。この問題は我々が提唱してから既に十數年にもなり、しからばといふので朝窒專用港の一部を拜借して今日に及んだのであるが、最近會社は自ら荷物すら困つてゐるから地方の荷物まで扱へぬといふが、一應御尤もな話で、解放されてゐた港は取消され貨荷物は鮮により西湖津に陸揚げせねばならない。その間における負擔、品傷み、時間的不經濟からその損失は莫大なものである。當局は十萬噸以上の貨荷物がなければ築港は出來ないといつてゐられるさうだが、港があれば貨物はどれだけでもある、現に成興を中心とする一帶のリンゴの如き仁川から積出してゐる、殊に最近興地にある水電工事の完成による各種工場の如きは如何にして貨物を運んで來るか、計畫されてゐる各會社の建設は興南港が築港でないため成興の工事を着手出來ずにゐる。この原因によつて成興は發展を阻害されてゐる、たとひ洪原に化學工場が出來、會社がどうしても興南港は使はしてもらはねばならないのである。故に成中線と興南築港問題とは切離して築港をやるべきで成南大平野を持つ中部成南が築港なきがために發展を阻害されてゐることは、道のため大なる損失である、來年度豫算編成の際までにはかゝる事態を考慮されてなかつたと思はれるので、出來得れば當局は追加豫算を以て是が非でも築港に着手されたい

答辯 興南港築港問題は道當局としても各方面の必要な部面を考へて要望をつゞけて實現を見るに至らないが、之は擱置して折衝してゐる、聞く處によれば會社では積荷物輸送のため一般の貨物は西湖津港によつて陸揚げされてゐる由で港だけ毎年に何かの方法はよいかと研究してゐる、適當期の前に調査が出來なかつたので、資料もないが、何れ何等かの方法をもつて解決をつけたいと思つてゐる

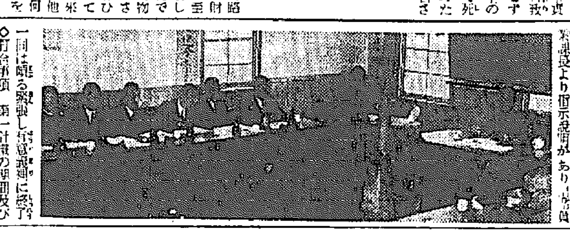

長湍郡增米計畫實施打合會

【長湍】戰時下の增米計畫に[illegible]十日午前十時から郡廳會議室に各面長、各面職員、金融組合理事、穀物檢査所長、米穀[illegible]を招集し增米計畫實施打合會を開催、左記の通り郡守指示事項及び協議事項につきそれぞれ主務者より指示說明があり[illegible]解散した

◇打合事項 第一計畫の期間及び目標▲第二增產の方法▲計畫實行上の要點▲指導力の充實▲指導部落の設定▲增產奨勵の確立▲勞力面に關する配給の調整の確立▲販賣肥料配給の適正化▲自給肥料の增產▲耕作條件[illegible]の勵行獎勵▲共同作業の勵行▲協同會打合會及び協同會の開催▲增米品評會の開催▲地主の活動促進▲苗代改善▲種籾浸漬中における換水徹底▲赤米除却▲苗代地の選定▲薄播見本苗代の設置▲改良苗代作成竝地傳習會開催▲早植勵行▲苗代肥料▲補植等の整理▲苗代肥料▲植付栽培及びホルマリン消毒用コンクリ製容器の竹筬設置▲本田[illegible]事項▲深耕奨勵【寫眞は長湍郡增米計畫實施打合會】

中國人の獻金

【仁川】府內港町五二中國人、利通公司社長郝肇明氏は陸軍記念日に際し日本が常に中國に實の親[illegible]のため凡ゆる苦闘をつゞけてゐるのに感謝する意味で、皇軍慰問金に國防費にと百圓を獻金した

華商の寄附

【仁川】府內西京町華商(綿布商)郭占恩氏は今回店舖の擴張を行つたがその披露費を節約し百圓を國防獻金の基金に寄附した

陸軍記念日 開城

一齊國旗揭げて記念す

開城 ベき三月十日開城は午前九時在鄕軍人分會を筆頭に各學校生徒その他相次いで開城神社に參拜、皇軍の武運と英靈に對する默禱を捧げた後、市街行進、同十時にはサイレンを合圖に全府民默禱、午後一時からは[illegible]講演があつた、なほこの日、開城警防團では午前十時警防團で[illegible]に全團員が[illegible]

盲"うなぎ"の七變化
洋服になつたり靴にもなる
愈よ麗水で工業化

【麗水】和名で「ヌタウナギ」「トロボ」俗に「メクラウナギ」ともいふ魚は名前をもつ魚であるが、しかし肌であり、ながら、これまであまり有用視されず名の通り「ドロボー」で通つて來た鱧の魚であつた。あまり捕つて用價値を認めず從つて麗水都南面神合には一日一人の漁獲が獲れば三百八十匁も獲れるといひ無數であり一般企業者は「この魚で何か利用しよう」と睨んで來たのがいよいよこの「メクラウナギ」が洋服に化けたり、手袋に變つたり紙入、カバンにといふ素晴らしい話題

釜山府土城町二丁目に本社を有する皐生表皮株式會社ではこの魚類の皮を鞣し堂々たる代用皮として洋服を初め、トランク、手袋、紙入、シースといつた總て革製品の代用品を造出し中にも洋服一着七十圓程度、手袋一枚十五圓位といふ立派な商品として出荷してゐるが、洋服一着造るに用ひられるこの魚皮は三百四十枚もいるが

この程會社の石田利雄氏は麗水都南面安島方面に同魚の多獲地とすること知り實地調査をなしたが、原料や價額からして麗水は同工業地には非常に有望視され、或は近く麗水にこの魚皮の鞣工場が出來るものと見られる

私有倉庫の開放方を所有者へ直接交涉
稅關の協力を得て初志貫徹へ

【仁川】府內第一號倉庫の大火によつて仁川港は倉庫の不足に加へ港頭に物資が氾濫され、これが對策に稅關當局はじめ關係當業者は腐心してゐるが、倉庫の緩和が先決問題であり、これがためには現在稅關構內にある私設倉庫の開放が最も必要であるとされてゐるが、現在のところ倉庫所有者において自發的に開放する如き狀態は見られないので府當局、同業者等は稅關の協力を得て所有者へ交涉を開始すべく十一日會議したが、若し不幸にして圓滿解決の出來ない場合は時局下の狀況を考慮せしめることは時局下貿易上一大支障を來すといふ點から何等かの法的根據に訴へてでも一氣に解決せんとする強硬な態度を持するに至つた模樣である

合格おめでたう

松都中學(開城) [illegible]

長湍 意義深い陸軍記念日に當つて長湍郡防護團では防空思想の强化を圖るため[illegible]際附隊軍部長少佐宇佐美吉平氏を迎へて實戰の講演會を三月九日午後一時から長湍東小學校で開催、宇佐美少佐は北支における實戰の生々しい體驗談を三時間半に亘り熱辯を揮ひ更に銃後の我が國民の將兵をして如何に其の勇氣を昂揚ならしめつゝあることを强調[illegible]

[illegible]始、間もなく防火班及び消防班も到着、それぞれの部署につき大小數團の筒先から一齊に放水を開始、その光景また頗る壯烈を極めた、かくて八時半さしもの猛火(假想)は全く鎭火した、それより廳本部屋櫃四階の窓に地上數十尺より救助袋による避難作業の實演あり、同訓練を終了し引續き特別消防班は檢察官と協力火の元調査を實施し意義深き記念日を過した

江華 十日の陸軍記念日、郡廳前廣場では在鄕軍人分會では共同主催の下に午前十時から郡各官衙職員をはじめ各團體員等一千餘名參列の下に神社で陸軍記念式典を擧行、國旗揭揚、君が代合唱、宮城遙拜、戰歿將兵の英靈に武運長久祈願、海行かば合唱、萬歲を三唱して閉式した【寫眞=[illegible]】

敎壇から志願兵へ
清風小學校の張榮熙訓導
鮮やかな轉向ぶり

【清州】敎壇から志願兵へ鮮やかな轉換をした者に、忠北敎育界が生んだ所謂張榮熙氏(二三)が率先願聴してゐることが最近判明し當局者は勿論一般識者を再び感嘆せしめた、張訓導は清州農業學校出身、十二年度師範第一小學校第二部に入學[illegible]三年三月成南道官立師範學校講習科を出ると直ぐ清風小學校訓導を拜命、今日に至つたもので志願兵制度が制定さるゝや皇國臣民として有難き聖旨に感激してゐたが、敎鞭を取つて何年のことでもあり如何ともなし得ず燃ゆる愛國心をおさへて機會の到來を待つてゐたところ本年の志願兵募集に際し受付見當五年生二名の適格志願者を出すに及んで自らも皇國臣民の重大任務を果すは勿論一面體驗を通じて敎育に當らねばならぬと志願したもので忠北敎育界の一つの動向を示すものとして注目されて今後を通じても正訓導の志願兵募集は同訓導が嚆矢であらう

仁川兩校の入試始まる

【仁川】仁川公立中學及び仁川公立中學の兩校は十一日一齊に入學試驗を開始したが、仁中は十二日から學科試驗を行ふ、仁商の第一日試驗問題は左の通り

仁商校入試問題 (文部省制定小學校國語讀本)

讀ミ方 (文部省制定小學讀本)

一、次ノ文ヲ讀ンデ後ノ問ニ答ヘナサイ

我が國民には、淡いこと、あつさりしたことを好む風がある。櫻の花の一時に咲き一時に散る風情を喜ぶのがそれであり、古の武士が玉とくだける討死を無上の名譽としたのがそれである。日本人ほどあつさりした色や味はひを好むものはあるまい。あつさりしたこと、潔いことを好む我が國民は、其の長所として廉恥を重んじ、潔白を重んずる美德を發揮してゐる。しかし其の半面には、物にあき易く、あきらめ易い性情がひそんではゐないか。堅忍不拔粘りまでも初一念を通すねばり强さが缺けてはゐないか。こゝにもまた我々の反省すべき短所があるやうである。

問 1、「淡泊な味」トハドンナコトデスカ 2、「初一念を通す」トハドンナコトデスカ 3、「それ」トイフ語ハ二度出テキマスガ何ヲ指シテヰルノデスカ 4、「其の反面」トイフノハ何ノ反面デスカ 5、「物にあき易くあきらめ易い性情」ハドコニヒソンデヰルノデスカ 6、我々ノ反省スベキ短所ハドンナ點デスカ

二、次ノ御製ヲ拜讀シテ(1)(2)ノ問ニ答ヘナサイ

古のふみ見るたびに思ふかなおのが治むる國はいかにと

(1)天皇ハ「古のふみ」ニドンナコトヲ御覽ニナツタノダト思ヒマスカ (2)此ノ御製ニハドンナ大御心ガ現レテヰマスカ

三、次ノ文ヲ解釋シナサイ。

正國得たりと、力足をふん張りてはねかへさんとせしが、ふみそこねてあはや谷底へ轉び落ちんとす。

四、次ノ語ヲ使ッテ短イ文ヲ作リナサイ 1、依然として 2、餘念

五、次ノ漢字ノ右側ニ讀假名ヲツケナサイ 體裁、屛風、輕重、行儀、動、相撲、伐採、機銃の響、木陰、大音聲

六、次ノ文中片假名ノ所ヲ漢字ニ改メテ( )ノ中ニ書キナサイ

イチダイ( )のジゲフ( )として一切經をシュッパン( )せんことを思ひ立ちイカ( )なるコンナン( )もシノ( )びても、此のくはだてをジャウジュ( )せんと、廣くカクチ( )をめぐりてシキン( )をつのりたり。

シャウニン( )たる者は、よくキョウドセイクワツ( )のシンイギ( )をワキマ( )へ、ヒンシツ( )のよいシナモノ( )をなるべくアンカ( )になるべくビンソク( )にキョウキフ( )して廣くコウシュウ( )の役に立つやうにならなければならぬ。

綴方 文題 愛國日(興亞奉公日)

難關高商へ無試驗入學の榮
仁商卒の古賀君

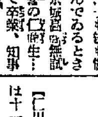

【仁川】所謂"試驗地獄"を一歩も觸れずにんでゐるとき無試驗入學を許された名譽の仁商卒業生…去る五日仁商を優等で卒業、知事賞を獲得した古賀紹君は十日京城高等商業學校から無試驗入學許可の進出に擬したが、仁川としては三年目の紀念に鑑み[illegible]なほ古賀君は昨年五月廿二日仁川商業代表として[illegible]親善の紀念に參加したこともある模範生であつた【寫眞は古賀君】

精動事務打合會

【江華】郡聯盟では十日午前十一時、郡會議室で郡內各面長、總務長、書記、三十餘名の參加を求めて精動事務打合會を開催、林郡守の訓示の後打合せ會に移り山下主事長から志願兵募集に就ては一般勞働よりも面長、部落、理事長等が率先して一般に範を示すべきものであるとの意見開陳あり一同は滿場一致賛成を誓つて散會した

仁川商議の"活字引"
在職十八年、許書記退職

【仁川】仁川商工會議所書記許仁宰氏は十一日附をもつて退職した、氏は十八年間の在職で、會議所事務の活字引とされてゐたが、健康上から今回の退職を見るに至つたもので惜まれてゐる

長湍郡農振委員會

【長湍】郡農村振興委員會では十日午後二時から郡守室で第七十六回委員會を開催し[illegible]から農村振興運動の强化徹底に關し、指示があり、引いて陳情者表彰等に關し[illegible]表彰の件に移り部落は一ケ所、個人は一ケ所三人宛選考することに決定した

仁川局の通話回數激增

【仁川】二月中における仁川郵便局の電話通話度數は市內八十八萬八千五百二十で、昨年同月に比べると十五萬二千五百九十六(一割六分)の增加を示してをり、市外通話も一萬四千二百八十で前年よりは八分八厘の一千二百六十の增加である

仁川慶弔日記
(十一日正午迄の屆出)

出生 梅ヶ枝町五九九山貞▲花水町五五宿福順▲松林町二四五柳仁相▲大和町一三四劉順伊▲金谷町九宿令順▲龍岡町二五孫碑椒▲花水町二六八田泰頡▲松林町三七李好榮▲桃山町一七韓春子

死亡 松峴町四〇宋吉光(六二)▲花平町二松林町三二五曹氏(六〇)▲花平町二四七崔段子(二)▲花水町二五三徐氏(五〇)▲京町一三金七下(三七)▲松峴町八九李正一(二七)

三鐵の上水道
黑湖に給水
…會社側から發表

【黃海】既報の如く三鐵殷栗鐵山[illegible]上水道專用問題を繞り[illegible]上水道については會社用水以外に一般府民にも給水することに決定[illegible]

敢腕且つ情の人
大國檢事清津へ榮轉

【仁川】仁川法院支廳檢事分局檢事大國正夫氏に九日附を以て清津地方法院檢事局に榮轉した、同氏は昭和十一年十一月釜山地方法院から赴任、以來三年半の在勤で[illegible]金融組合にからむ同組合理事橫領、天一藥房ドル買事件等の大事件を處理し、一方部下に對しては常に溫情を以て臨み[illegible]人格高潔の士として一般から推稱されてゐた、後任は[illegible]支廳の高橋千代作氏で、老練かつ敏腕の名檢事である

面長會議

【高陽】郡では去る八日午前九時から郡會議室で各面長及び會計員を招集し令改正された地方經費の說明及び一般事務取扱に對する打合會を開いた

火災豫防の對策を協議
仁川で座談會

【仁川】去月十一日から一週間「防火强調週間」として全鮮一齊に防火思想の普及徹底に努めたがその後依然として火災は絕えず、むしろ京畿道、仁川都園町等の大火災が頻發してなり、これは要するに一般民衆に防火觀念の缺如してゐるものであるとし、仁川署では十二日午後七時から公會堂で官民有志の參集を求め火災豫防對策樹立に關する座談會を開催する

江上檢事仁川へ

【仁川】京城地方法院檢事局次席檢事江上綠輔氏は十五、六の兩日に亘り仁川支廳檢事分局の事務監督並びに最近における仁川の經濟狀態視察のため來仁の豫定

タクシーは泣く

【釜山】ガソリンがもりません 最近のタクシーは何れも[illegible]

人の動き

▲岩瀬文氏(朝鮮銀行江華支店長)上城中の處十日歸任▲吳江華郡合一小學校長 十一日上城、十五日歸任▲洪在那氏(江華商業會社長)十一日上城、十二日歸任▲足達江華城內小學校長 十日上城、十六日歸任▲洪在那氏(江華窯業株式會社長)上城中のところ八日歸任

シネマ演藝

東寶映畫劇場【仁川】十二、十三兩日(午前十一時から上映)▲東和商事提供佛パリー・フィルム社日本版映畫 ジュリアン・デュヴィヴィエ監督「望鄕」ジャン・ギャバン・ミレーユ・バラン主演▲東寶京映畫 石坂洋次郎原作、成瀨巳喜男監督「まごころ」入江たか子、高田稔主演▲同音樂映畫 伏水修監督「鶯出は榮し」岸井明、江戶川蘭子、樽濟枝主演▲ニュース

愛館【仁川】十二日晝間二回限り(午前十一時から)日活京都映畫稲垣浩監督「鬪の影法師」阪東妻三郎、轟夕起子主演、同多摩川映畫サトウハチロー原作「ジヤズ忠臣藏」杉狂兒、ディック・ミネ讀ロ新太郎、美ち奴主演▲全勝時代映畫「天保新撰組」松本榮三郎水木令子主演▲社、大都ニュース◇夜間は劇團「黃金座」來演

排毒と順血に フルチ錠

主効 梅毒 淋疾 血管硬化症 [illegible]

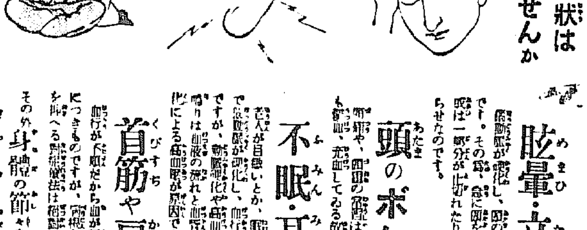

此の症狀が恐ろしいのも知らず
輕視するから腦溢血になるのだ
倒れぬ前にスグ手當せよ
思ひ當る症狀はありませんか

眩暈・立ちくらみ
頭のボケ・のぼせ
不眠・耳鳴り
首筋や肩のこり

怖しい腦溢血(卒中)發作の直前は大抵目まひがして胸苦しくなり、手足は重い感じがして痺れ痛み、息切れがして口が利けなくなる。アヽいけないと思ふうち、昏睡狀態に陷るのが定石ですが、この悲慘事を起す高血壓や動脈硬化も原因は根深く一朝一夕のものではない。餌ら古醫學でいふふる血が永の年月に血を濁し、血管に鬱積して破張らせた結果ですから、この病原ふる血を取る事こそ、眞の治病法ではないでせうか。ではどうしたら取れるか。

病毒 酒毒のふる血を取れば病苦も忘れ丈夫になる

足腰の痺れ痛みが取れ 耳鳴りや肩こりも大變快方へ

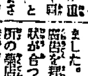

岐阜縣山縣郡 田中ヒサ

古醫學から再檢討 病毒排除 血液循環とふる血療法 (四六判 冊子)

無代進呈 (ハガキで申込めばすぐ送る)

◇こんな症狀の方は是非一讀あれ

申込所 東京市京橋區京橋一ノ十一 古醫學研究所

ネクタイの仕入は製造元より 山內正吉商店

京日案內

女中 女店 婦人 給仕 給仕 婦人 女中 婦人 女給 電話 代診 求家 貸間 任宅 求家 犬猫 特別案內 測量技術員募集 採鑛技術員採用 日東鑛業社 讓店 タイピスト急募 日本バルカー 來客應接係 萬鼎

東京銀座資生堂

■ スフも毛類も揉まずに落ちる！

センタックス

資生堂の特許新洗剤 ￥.50 ￥1.00

毛糸毛編類も亦同様に ちゞまず固くならず フックラと洗へます

■ 全國の婦人團體で「スフは弱い」と叫ばれてゐますが
洗ひ方次第でスフも強く木綿に劣らず永保ちします

■ 水に濡れると四割弱くなるスフは揉み洗ひが何よりも禁物ですから揉み洗ひを必要とする洗濯石鹸をさけ浸けるだけで汚れの落ちる新洗剤センタックスを使つて下さい十分間で新品同様に若返りいつまでも永保ちします

洗ひ方次第で スフも強い

佐藤内科

内科一般 特ニ呼吸器、心臓、胃腸、レントゲン科

病室完備

院長 醫學博士 佐藤小五郎

京城府長谷川町

電話(本局)二八八四 二六八四

峰高最之界斯 極電 一第邦本産生

昭和電極株式會社 朝鮮總代理店 津田商會

養鶏・豚・兎・乳牛・飼料

三井完全配合飼料各種

京城府南大門通五ノ八 電話本局七〇三八

大樽商店

朝鮮信託

信託業務案内

○不動産信託
○金銭信託
○有價證券信託
○其他一般信託

本店 京城府南大門通二
支店 群山、釜山、木浦、平壌、大邱、咸興

御案内書呈

株式會社 朝鮮商業銀行

創立 明治三十二年

京城府南大門通二丁目

取締役頭取 井上清
專務取締役 堀正一

支店 京城(南大門、同中央市場、同鐘路、同東大門、同本町二丁目、同本町四丁目、龍山)、仁川、平澤、清州、群山、全州、裡里、長興、東萊、統營、三千浦、馬山、釜山、釜山本町、浦項、同牧ノ島、同草梁町、開城、方魚津、元山、永興、咸興、雄基、端川、新浦、吉州、清津、羅南、會寧、沙里院、新義州、平壌、同大同門、鎮南浦、順川、定州
出張所

武田産婦人科病院

新學期四月・十月開始 武田産婆學講習所

京城府長谷川町(朝鮮銀行横)

醫學博士 武田正房

電話本局②四五四五番 ②一三七二番

貴女の若さと健康に

貴女の生理月に

實用新案 特許

プリーズ綿

近代女性の御家庭必需品！事務・スポーツ・旅行の好伴侶！

各バンドにて使用出來ますその綻雛の柔さと獨特の吸收作用は期間中を忘れます

全國 各百貨店 有名薬店 化粧品店 にあり

六枚入 五十錢
十二枚入 九十五錢

朝鮮總代理店
京城 株式會社 新井藥房
中央代理店 合資會社 天佑堂

商業登記公告

[illegible]

法人登記公告

大邱地方法院

[illegible]

大邱地方法院報恩出張所

マルピー印

ぢにアルコン

本舗特製型

アルコン型

肛門部内へ挿込めば脱肛の心配や挿込の際の這入り難き等は絶對に無い様に苦心されたのが、アルコンの坐藥の特徴型です

包裝

大日本製藥株式會社
本店 大阪道修町
支店 東京本町

(全國到る所の藥店にあり)

虚弱体質の強化に

強力ビタミンB劑

オリザニン

(登録商標)

ビタミンBは人體に必要な榮養素にして若しこの榮養素が缺乏すると、脚氣を始め、疲勞の衰退、妊娠、産褥、授乳時に於ける諸障碍、肺結核、肋膜炎諸症、食慾不振、便秘等が起り、順調な健康を保持することは出來ません
オリザニンはビタミンBの學界に於ける標準品として推奨を享け、榮養増進、體力維持に著效あることを認められて居ります

(末・錠・液・エキス・注射液…各種)

三 SANKYO 共

純良藥品の商標

東京市日本橋區室町
三共株式會社
京城府大和町一ノ五 朝鮮三共株式會社

咳と痰に

プロチン

(登録商標)

感冒、氣管枝カタル、肺結核、肋膜炎諸症の痰や咳に效力があり、嘔氣、嘔吐、胃障碍を來さず、服用容易效果佳良を賞用せられてゐる

(末・錠・液…各種)

001. M. 011

淋疾 治癒率 90%

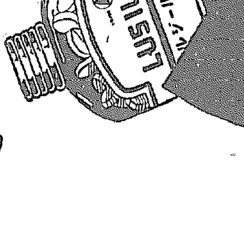

内服療法にて 短期に治癒作用を發現す

由來淋疾治療の困難は、患者の局處療法に對する嫌惡、長期治療に對する忍耐力の缺如、又は症狀急劇にして從來の療法では處置し得ず、徒らに日時を遷延、ために治療の時機を逸するに因る。然るに、化學療法劑ルジールの單なる内服療法は、數日にして、自覺的苦痛を緩解すると共に、排膿並に淋菌を減少、消失せしめ、尿を清澄化せしむ。

壓倒的な治癒率ある 化學療法劑ルジール

臨牀報告の多くは、スルファミン劑(ルジール)の淋疾に對する著明なる治癒力を賞讃する點に於て一致してゐる。ルジールは簡單・安易なる内服療法のみにより短期に、而も經濟的に五〇—九〇%と言ふ驚異的治癒率を舉げ、從來の凡ゆる治淋劑に比し、劃期的なる效力を有す。

化學療法劑とは如何なるものか

今日一般に喧傳せられてゐる化學療法劑とは、所謂六〇六號の創製者パウル・エールリツヒ氏に據り提唱せられたる療法にして、一定の化學物質(藥品)によつて人体に疾病を招來する病原体の發育を阻止し、或は之を撲滅して、疾病の治療又は豫防の目的を達せしむる療法である。

ルジールは急性・慢性淋疾は勿論、淋疾性副睾丸炎、關節炎、攝護腺炎のみならず連鎖狀球菌・葡萄狀球菌性尿路感染諸症に偉效あり。尚ほ中耳炎扁桃腺炎、濕疹、創傷感染、疔、癤、丹毒、敗血症、産褥熱の治療及び豫防に賞用せらる。

【價格】 二〇錠(一圓二〇) 一〇〇錠(四圓八五)

化學療法劑

ルジール

製造發賣元 株式會社 武田長兵衛商店
大阪市東區道修町二丁目

京城出張所 京城府南大門通三丁目一〇六

40(1)241

精動の最高方針決る

肇國精神を昂揚

内鮮一體、戰時生活徹底へ

先づ御膝元京城から

精動朝鮮聯盟では十一日午後二時から本部會議室に理事會を開催、聯盟十五年度の最高運動方針として肇國精神の昂揚、内鮮一體、戰時生活の徹底の三要綱を決定した、本年は紀元二千六百年のもつ意義の顯揚につとめると同時に、特に殉國將兵及び殉國者に對し、本運動の精神を徹底させる様な時局を乘り越えることになつた

[illegible]に力を注ぐことになつてゐる、聯盟[illegible]の精神總動員を以て未曾有の時局を克服し、更に今また戰[illegible]の精神を更に徹底せしめようとしてゐる[illegible]には、肅將十と艱苦を共にする[illegible]の職域を通り、本運動の[illegible]にたつてゐる、從來[illegible]の活動や運動の實績はやゝもすれば[illegible]において不徹底であり

殷賑 [illegible]にあつては行はれなかつたが指導的立場にあるべき[illegible]人や[illegible]が之では[illegible]の則に實踐躬行してゐる[illegible]の人々に[illegible]が上らないとあつてまづお膝元京城から徹底的に協力運動を開始しようといふ、このためには指導者の率先實踐を望み、更に組織を[illegible]するため[illegible]動員して[illegible]の組織網を強化し[illegible]の組織を目指して新しい體制建設に[illegible]をすることになつた【寫眞＝同理事會】

待たれる社頭對面

靖國の兒ら廿一日集合

(説明)山西の戰野で[illegible]を遂げた[illegible]の遺骨[illegible]は廿一日[illegible]に出發、明治町の[illegible]に一泊の上、[illegible]の指示を受けて晴れの上京をなし、廿六日靖國の神社に今は[illegible]の鬼として御[illegible]まり[illegible]することにな[illegible]つた、[illegible]ではこの[illegible]の晴れの出發を前に[illegible]方面と[illegible]、道府[illegible]なきを期し[illegible]備を進めてゐるが、この程かねて製作中の[illegible]に寄贈する[illegible]の可愛らしいリュックサックが出來て來たので十一日各家族に配布した

リュックサックに[illegible]を[illegible]つけた[illegible]を組合せそれに[illegible]をあしらつて[illegible]の武勳を象徴した美しいマークが縫ひつけられその下に[illegible]の文字が入つてゐる立派なものである【寫眞＝そのリュックサック】

橋號損傷 【[illegible]電話】十一

ソ聯機越境

樺太領内に二機飛來

【[illegible]電話】十一日午後[illegible]時四十分ソ機[illegible]より幌内川上空にソ聯機と[illegible]しき複葉機二機が南下し來り、幌内川中流より西方に[illegible]向ひ古屯上空に現れ、一旦[illegible]時二十分頃西海岸安別國境よりソ領へ一時二十七分[illegible]上空を通過、[illegible]方面に南下、一時三十分頃[illegible]をもつて[illegible]上空を旋回北方に引揚げた

樺太警察部では現地[illegible]より[illegible]せりとの報告を受取り、直ちに右事實を[illegible]へ報告した

遭難エンボイ機か

【台北電話】[illegible]エンボイ機の捜索のため[illegible]による[illegible]の中投手より十一日午前十時四十分同[illegible]に遭難機らしきものを[illegible]せるものありと左の如き[illegible]

南洋一番機 横濱に安着

【横濱電話】[illegible]の途にあつた南洋定期航空一番機は十一日午前五時五十分サイパンを出發、途中[illegible]天に惠まれて快翔を續け、十一日午後三時十七分豫定より早く横濱へ安着した、サイパンよりの所要時間は九時間廿七分で最近の快記録である

日午前十時廿六分東京發下り急行燕ダグラス二號機[illegible]、片山[illegible]、中村操縱士)が[illegible]飛行場に向ひ[illegible]着陸せんとした[illegible]に[illegible]くし[illegible]を[illegible]に引つかけ[illegible]そのまゝ白米[illegible]にて[illegible]行場中央に止まつたが、幸ひ乘員乘客十五名には別條なかつたがダグラス機としては最初の事故であつた、なほ[illegible]はレールが[illegible]運轉中止となつた

があつた昨日石狀派出所より[illegible]の語る所に依れば、石[illegible]上の山峰より[illegible]むるに[illegible]頂(鶴山名)裏山の方向に飛行機らしきものあれたるも、夕闇迫りたるをもつて目撃せる[illegible]に捜索をなし[illegible]したり、より[illegible]て[illegible]分は準今から該壯丁の案内にて現地に向ふ

逆宣傳に驚くな

ソ聯恐るゝに足らず

陸軍記念日大講演會に 内田參謀長獅子吼

京城府、國民精神總動員京城聯盟の共同主催による「陸軍記念日大講演會」は十一日午後七時から京城府民館大講堂で開催、[illegible]の[illegible]「世界と日本」と題し、西洋各國の利己主義[illegible]家主義、[illegible]主義、利己的[illegible]主義、更に最近においては人心の動搖を[illegible]ふ思想的[illegible]主義を[illegible]史的事實を[illegible]げて說き[illegible]を目的とし[illegible]ソ聯邦の[illegible]を[illegible]し世界平和を實現しようと[illegible]日本を除いて[illegible]對に無しと斷じ、[illegible]に對し[illegible]たり今後の[illegible]

民各自が[illegible]せざるべからずと[illegible]し、續いて第二十師團[illegible]田眼之助大佐は「[illegible]に關する所感」の演題の下に――

三十五年前 日本が[illegible]を許すよりも正義をなつて[illegible]の[illegible]とのみ[illegible]てあれ正義の[illegible]に向顧するとき[illegible]現在もこの[illegible]に於ては少しも變りなく理想も同じくその實現である、然し第三國[illegible]その他の[illegible]において[illegible]でない、ソ聯は現在二百二十五萬の現役兵力を[illegible]し戰車、飛行機各八千餘台を有し[illegible]に[illegible]四千數師、戰車、飛行機各二千

十時半すぎ[illegible]閉會した、なほこの夕は京城は勿論[illegible]各地に[illegible]された[illegible]の[illegible]も[illegible]しい[illegible]士たちより[illegible]が[illegible]され多大な[illegible]を與へた【寫眞＝講演會と獅子吼する内田大佐】

稼いだり二萬圓

水道管やマンホールを盜る

忠北[illegible]郡[illegible]生れ住所不定[illegible]は今年一月から三月にかけ京城府内の水道管やマンホールの蓋を六十八回(時價二萬圓)に亘つて盜みまはり、[illegible]各工場に賣りさばいてゐたが十日午後東大門外で[illegible]ところを四人とも東大門署員に捕はれた

捕された

☆……東[illegible]から他人を一夜[illegible]で明かさせた人[illegible]がせな[illegible]の主人

☆……京城[illegible]町山一〇[illegible]主人[illegible]さんは[illegible]へ[illegible]の増員を企て、十日午後一時頃西四軒町の[illegible]に百圓札十一枚、十圓札八枚都合千百八十圓の現ナマを懷に自動車でくりこんだが

☆……話が纏まつていざ支拂ひといふ段になつてポケットに手を突ツ込んだところ、入れて來た大金が無い――これはてつきり[illegible]ちゃんが臭いと早合點、[illegible]へあわてふためき運轉手の[illegible]君(三)を訴へた

☆……ところが十一日[illegible]町四〇[illegible]工夫[illegible](三)、[illegible]一九四[illegible]郎(二)、[illegible]町一八二[illegible](二)の三名が[illegible]町一六三番地先で件の紙幣包を拾ひ本町署に屆出た二人は百八十圓の報勞金を貰つてホクく顏だが

☆……收まらないのは[illegible]の[illegible]君――一日商賣をフイにしたのはまだしも"こんなところへは二度とくるまい"と[illegible]つてゐた[illegible]から[illegible]されて、ブン〳〵としてゐた

城大豫科入學者

難關突破の二百十二名

ゆうべ合格發表さる

半島の最高の[illegible]、城大豫科の入學試驗合格者が十一日夜發表された、文甲受驗者七百廿名の中合格者四十五名、文乙二百六十五名の中四十四名、理甲八百九十二名の中四十五名、理乙五百七十二名の中七十八名、さすがに廢眞[illegible]時代はこゝにも大きく反映して理甲が十九名に一人といふ[illegible]の"狭き門"で[illegible]の秀才の中、全體の平均率十二名中一人の二百十二名がこの試驗地獄を突破した諸君である

合格者氏名

文科甲類 金[illegible]、李[illegible]、[illegible]、小池[illegible]、朱[illegible]、安藤[illegible]、三原[illegible]、武富[illegible]、[illegible]、[illegible]、田中弘、[illegible]、秋葉[illegible]、[illegible]、野村[illegible]、[illegible]、李大[illegible]、[illegible]、[illegible]、[illegible]、中山[illegible]、大和[illegible]、[illegible]

文科乙類 安[illegible]、竹田[illegible]、岩田[illegible]、[illegible]、李[illegible]、野見山[illegible]、片山[illegible]、[illegible]、上田[illegible]、[illegible]、[illegible]、[illegible]、高光林、[illegible]、[illegible]、大谷[illegible]、[illegible]、[illegible]、山口[illegible]、[illegible]、[illegible]、[illegible]、藤村[illegible]、[illegible]、中[illegible]、[illegible]、石[illegible]、木村[illegible]

理科甲類 今井[illegible]、[illegible]、[illegible]、[illegible]、[illegible]、金元[illegible]、[illegible]、[illegible]、米田[illegible]、大[illegible]、井上[illegible]、今井[illegible]、福山[illegible]、[illegible]、渡邊[illegible]、小野[illegible]、[illegible]、[illegible]、[illegible]、[illegible]、田丸[illegible]、[illegible]

理科乙類 安井[illegible]、大[illegible]、竹下[illegible]、[illegible]、[illegible]、[illegible]、山田[illegible]、三宅[illegible]、[illegible]、長谷川[illegible]、[illegible]、[illegible]、[illegible]、和田[illegible]、[illegible]、岩本[illegible]、[illegible]、三浦[illegible]、花田[illegible]、金川[illegible]、[illegible]、石田[illegible]、[illegible]、大野[illegible]、岡本[illegible]、[illegible]、山本[illegible]、[illegible]、[illegible]、[illegible]

お天氣詐欺 平北[illegible]川郡[illegible]十日午後五時ごろ京城驛で[illegible]列車を待つてゐると廿五、六歲の男が「二千圓拾つた、君にも分けてやらう」との口車に乘り所持金の千六百圓を同られたお天氣詐欺に東大門署へすがりついた

郵貯通帳持逃げ 京城花園町八二かまぼこ屋[illegible]ん方店員[illegible]は十一日午後八時ごろ店の棚の上にあつた現金四百七十圓、郵便貯金通帳一札を持つて逃げたが屆出により本町署で搜査中

罪の子を捨てる 京城阿[illegible]町二五〇[illegible]に十日午後六時ごろ生後一年の男の子をすてゝ[illegible]が判明、[illegible]で取調べ中

卒業式の榮 ▲京城[illegible]校第十一回卒業式は十五日午前十一時から同校講堂で擧行

聖旨に副ひ奉る

報恩備荒田の設置

旱害克服に道民起つ

忠北の卷(上)

近藤(釼)特派員

鳥致院から西へ、汽車は滿州に向つてゐる、沿道は早くも春を[illegible]ひ[illegible]に押し込まれたポプラの[illegible]には新芽さへ萌えてゐるのに[illegible]一面の[illegible]、畑はどうだ、[illegible]の[illegible]、麥の[illegible]が昨夏の旱害の[illegible]をそのまゝ見るものゝ

胸を 衝く、ところどころの[illegible]の今日の[illegible]めは[illegible]らしい、農民の[illegible]が三々伍伍、寂しさうに家路を辿いでゐる

「若しこの旱害が二十年も前だつたらなア」土地の古老らしい[illegible]のお爺さんが[illegible]に目をやつて[illegible]げにつれの二三人に話しかけてゐる、車中[illegible]になつてその中の一人の青年が話の端々を[illegible]して聞かせてくれた

「四十年も前だつたらうな、あの辛丑の大旱害の時、俺はまだ働き盛りだつた、それなのに仕事もなく毎日々々暮るのと[illegible]空さ、さうかうしてゐるうちに[illegible]は[illegible]か草の根までも[illegible]くなつてしまつた、部落の奴等は何處へ行くともなくゐなくなつてしまふし、泥棒は横行する、初めのうちは乞食がウヨ〳〵してゐたが、お互ひが何もなくなると乞食も來ない、とにかく兩班となく

百姓 となく餓死するものが一日々々殖えて行つたのだから怖かつたよ――」

――老人は往時の[illegible]を[illegible]するかのやうに目を閉ぢた

[illegible]道に[illegible]た民衆は天を[illegible]び官を[illegible]んで[illegible]のやうな生活に[illegible]して行つた、あの時に比べて今日の民衆の落着きはどうだ――當時を知る老人の感慨はさもあらう、暴徒[illegible]まれた大地とは正反對に民衆はほがらかに[illegible]み、この天災を試金石として[illegible]への指摘がかけられてゐるのだ、畏き邊りから御下賜金を[illegible]したのをはじめ當局の救濟施策はたゞの一人にても[illegible]しい思ひをさせまいと[illegible]の[illegible]が[illegible]され、[illegible]から同[illegible]の[illegible]金が[illegible]する、就中、[illegible]を[illegible]せたのは[illegible]の[illegible]が無利子で貸附されたことだ、大[illegible]一般は[illegible]が民衆の生活にこれ程の關心を寄せてくれるものとは

夢想 だにしてゐなかつた、それだけにこの地獄で佛に[illegible]つた[illegible]に打ち勝つため起ち上つた

× × ×

[illegible]に[illegible]する道當局の[illegible]は[illegible]な[illegible]行になつて現れ、道内にはあの大戰爭の後とは思へぬ活氣が見られるが、最も特筆すべきことは道の社會課に依つて計畫[illegible]

だけでなく、何等かの[illegible]的施設をもつて聖旨に副ひ奉るべく計畫されたもので、道の非常社會課長の發案に依るものである

この報恩備荒田は救濟を要する里洞一千三百八十ケ里洞に毎一反歩づゝを購入させ、これを部落民が共同耕作し、その收穫は

備荒貯穀として將來の災害に備へ、今後はかゝる大旱害の場合にも絶對に困らないやうに努めようといふ企てである、備荒田の購入資金は一反歩を卅五圓標準として總計十二萬四千二百圓を要するが、この資金は御下賜金をはじめ、旱害義捐金及び部落民の奉仕勞働に依つて得た[illegible]

三年目から行はれる豫定であるが、十ケ年も經過すれば相當の貯穀が出來、將來非常災害の場合、國家に厄介をかけることなく、自力で克服出來ようといふものである、貯穀の管理には、【備荒規程】を設け、邑面長に監督權を與へ、從來道費より一萬二千圓を補助して建設した一千

時二萬七千六百圓の外、郡の斡旋で金融組合から九萬六千六百圓を低利で借入れる、借入金に對しては十五年度から三ケ年間道費七千八百五十二圓補助することになり、その中三千圓は十五年度豫算として計上されてをり、殘額は二ケ年間の收穫から償還する計畫である、貯穀は

五百ケ所の簡易貯穀倉庫を活用することになつてゐる

この施設計畫は既に本府にも報告されてゐるが、本府でもこの設置の計畫を歡迎、近く全鮮に報恩備荒田の設置が勸奬されるものと見られてゐる

× × ×

【寫眞＝軒下げの馬鈴薯をつく農家の主婦】

新棚に旱害克服の標語は春寒肌を[illegible]

前に早くも第一段の個人對策に[illegible]激しようといふ[illegible]しさを感じさせ、特に目立つのは官の

眞摯 な指導とこれに[illegible]する素樸な農家から受ける[illegible]心さである、金東勳前知事時代の[illegible]的施設である備荒貯穀は當時[illegible]非難もあつたが、今は農家に大きな安心を與へる施設となり、農家には國家は我々を絶對飢死させるやうなことはないといふ大きな安心のもとに働き、この大旱害に當まれた直後といふのに道內[illegible]どの面が備荒貯穀になるべく手をつけないやう、既に昨秋來代用食物の採集につとめ、五萬石の備荒貯穀の中一萬五千石を現有して何等の危惧もなく[illegible]乘り切りに[illegible]へてゐる、代用食物はドン栗が首位で約二萬叺、その他大豆の莖、小豆の莖、大根の葉、[illegible]、甚の莖の根、[illegible]、スリチ、山菜、甘[illegible]の[illegible]等々およそ食ひ得るものは悉く採集し[illegible]され、都會では全く想像のつかぬ更生意慾が大きな[illegible]心と[illegible]の[illegible]として[illegible]つてゐる(つゞく)

姓名の選み方 名つけ字典

附・戸籍上改名手續法

目に入れても痛くない赤ちゃんが生れた時一番親の苦勞するのは命名です。姓名は人生の運命を左右し改名して好運を得た人々も澤山ある。

古今に絶する聖人たる孔子ですら、否天下の治亂興亡や、個人の浮沈榮古を支配する運命を知らんとして易經を學ばれ名が體を支配する運命を究[illegible]れたのである。

恰も皇紀二千六百年紀元の佳節を期して内鮮一體の趣旨に依り朝鮮の同胞にも改名の手續を受付られる、眞に將來の幸福を望む人々は是非本書を備付けやがて生れ出る赤ちゃんの幸福の爲に改名手續に使用せられよ。

此の度に限り定價壹圓五拾錢四六判箱入三五〇頁の美本をワヅカ貳拾錢共(金壹圓貳拾錢にて特價中東京市中野區昭和通二丁目一番地城南書屋にハガキで申込めば代金は着本後にて發本する。

十二日(火)より 女の市都京城 恋も忘れて 群集の歡呼 佐野周二 桑野通子 主演 大塚君代 水戸光子 助演 清水宏 監督 いとし我が子の行く末を秘め情熱をつかんで涙で綴る悲しみの人生行路の哀詩！ 清水宏が描く花の抒情詩！ シーズンの先頭をゆく最大の魅力映畫！ ロバート・テイラー主演 モーリン・オサリヴァン エドワード・アーノルド 共演 リチャード・ソープ 監督 大陸劇場

專賣特許 高級藥用クリーム パパイン酵素とアルモンド應用 穴をつけず治す 醫學界の好評 にきび取 そばかす・しみ取・色白用に最適 見本進呈 定價一圓五十錢 東京市神田區松住町 株式會社 杉田商店 ヤパパンモア

藥用パパヤ洗粉 玉子のやうに……ピコードのやうに……とにかく可愛いゝ人形のやうに…… 美肌をつくる 東京市神田區松住町 株式會社 杉田商店

日本女子齒科醫學專門學校 生徒募集 人員百五十名 文部大臣指定 卒業生ノ特典 東京市大森區北千束町

大學豫科 專門部 拓殖大學 試驗地 東京、京城、大邱 東京市小石川區茗荷谷町

門專築建宅住 社宅住新 鍾路 三ﾒ三三 (3) 1921

花柳病泌尿科 本町五丁目 安部醫院

金丸に限る 京城 金丸銃砲店

一人一代の"吉凶"運命を左右する！ 新姓名學と名前の附け方 姓名學上から見た正しい改名によって凶運の人が幸運に惠まれ又屋號を改める事によって商賣が繁榮するなど改名によって運勢が轉換した幾多の實例がある。 幸運を希ふ人は誰でも出來るこの姓名開運法を見て改名命名に應用して幸運を摑め！ 天地人・三冊合本 特價一圓六十錢 日本姓名學館 ハガキで申込次第後金引替便(金一圓七十五錢)で急送す！

不動産經營並ニ賣買 各種貸付業務 一般商事 代理店業務 京城府南大門通五丁目五七八九 大興産業株式會社 電話本局②七二四七

生徒募集 新學期四月五日隨時入學許可(四ケ月卒) 官認 寫眞師養成 大田寫眞學院 大田府大興町 (電話二二五六番)

國防色羅紗專門 卸商 ミナト羅紗店 釜山府寶水町一ノ一二四 電話一七六八番

齒痛なら強力効果の 半煉の仁丹

カタログ進呈 理研逐三防火防空防災器 新型完璧消火銃 新發明 理研消火銃 代理店募集

登錄商標 矢十字葡萄酒 一夕慰安 明日活力 東亞健設 國民飲料

牡丹崩れず

竹田敏彦（作） 岩田専太郎（畫） 【18】

紅白の花（一）

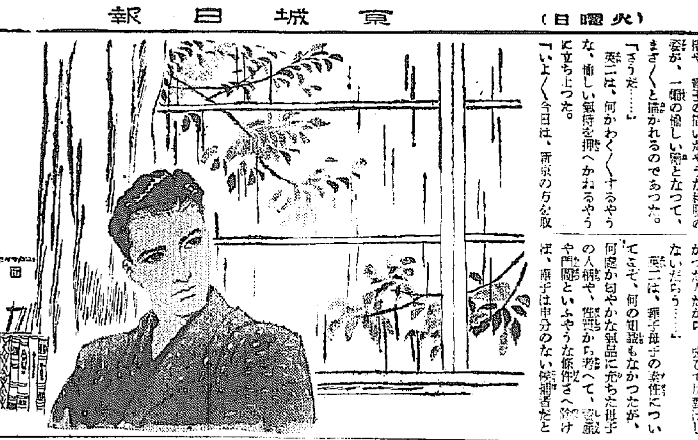

翌る朝は雨だつた。

英二が、顔を洗つて、窓を開けると、細かい、滑らかな、静々とい小雨が、絹糸のやうに降り注いで、新芽に萌える若葉の木立を鮮かな濡れ色に光らせてゐた。

『昨日の天氣が、好過ぎたと思つた……』

英二は、ひとりで呟くやうにいつたが、これが、昨日でなくて何よりだつたと思つた。彼の眼前には、鮮かな陽光に輝く柑橘類の鮮かな緑色や、丘の色に燃える花椿や、華子の描いたやうな細眼の姿が、一脈の懐しい感となつて、まざまざと描かれるのであつた。

『さうだ……』

英二は、何かわくわくするやうな、愉しい気持を押へかねるやうに立ち上つた。

『いよいよ今日は、新京の方を取決めることにしよう……』

既然大連説だといつた、華子の言葉を思出して、決心するやうに呟んだが――

『しかし、あの、お母さんを東京において、あの人は新京まで行つてくれるだらうか』

英二は、それが第一氣にかゝつた。同時に――

『いや、それよりも、小母さんは華子さんを快く呉れるかな……』

何よりも大事な先決問題にぶつかつて、英二は再び椅の前に坐つてしまつた。

『これが決まらないうちや、新京とも決められないぞ……』

英二が、華子に語つた就職口といふのは、新京の方は日満製薬株式会社で、東京の口は製薬井奈の保健會社販売部だつた。新京の方は勿論前途も多いし、その上『大陸』といふ曲の魅力な魅力が、刻然の薄い英二のやうな氣樂な青年を動かさずにゐなかつた。

『とにかく、當つてみることだ。あれほど、氣心を知合つた小母さんだ、まさか嘸とはいふまいと思ふが……』

英二は、その點、いくらかの自信もあつたし、先夜久し振りに訪ねていつた時の、邦子の態度や、口吻から見ても、承諾の見込は必ずることができた。

『夜山の出來だつて、あゝいふわかつた人だから、強ひて反對はしないだらう……』

英二は、華子母子の案件について、何の知識もなかつたが、何處か句やかな氣品に充ちた母子の人柄や、性質から推へて、頭の聲や門閥といふやうな條件さへ除けば、華子は申分のない候補者だと信じてゐた。

『そこで、何ういふ風に、小母さんに、切り出すかな……』

英二は、ちよつと首迷つた。やはり直接談判などは、いくら心易い仲にしても、それは禮を缺くばかりでなく、自分をも卑しくするやうに思はれた。そして

『さうだ、石黒に頼んで見るかな。それがいゝ……』

親友石黒維吉の物堅い性格に想ひついて、ほんと、かるく卓を叩いた時、

『あの、お電話でございますよ……』

少女が知らせてきた。瞬間、英二は何うした譯か、昨日靖國神社で出遇つた令嬢、櫻井華子の清艶な眼を思ひ泛べた。

『誰です?』

思はず微笑を洩ませた。

『さあ、御婦人でしたよ』

少女は笑ひながら答へた。

蓄膿鼻漏に 中耳炎
チセプタール錠
二基スルフォンアミド劑
廿錠入（一・五〇） 百錠入（三・〇〇）
全國有名藥店に有り

DK ラヂオ

十二日（火） 第一放送

朝の部

午前六・五〇 ニュース
七・〇〇（東） 時報
七・〇一（東） 支那語講座 七屋 申一
七・二〇（東） 朝の修養 神道と皇室思想（一） 文學博士 宮地直一
七・五〇（城） 宮城遙拜、今日の天氣見込
七・五一（東） ラヂオ體操
九・四五（東） 幼兒の時間 童謡劇「ヘイタイサンノバウシ」（一） 東京兒童音樂劇團 （伴奏）東京放送管絃樂團
一〇・〇〇（城） 衛生メモ、日用品値段
一〇・二〇（東） 家庭の時間 食物と年齢 醫學博士 藤本 薫喜

晝の部

正午（東） 時報、今日のお知らせ
午後〇・〇五（大） 管絃樂 （ファンヌ管絃樂）（一）小組曲 ドビュッシー作曲 （イ）舟にて （ロ）行列 （ハ）メヌエット （ニ）舞踊 （二）浪漫的小品 ガウナット シャミナード作曲 （三）第二ワルツ ゴダール作曲 大阪ラヂオオーケストラ （指揮）内田元
〇・三〇 ニュース、鮮內卸賣値段（京城・釜山・神戸）
一・一五（城） 主婦の時間 不姙症の原因 醫學博士 申 雄浩
二・四〇（東） ラヂオ體操
三・〇〇（城） 婦人の時間 濟生院卒業生の活動狀況 總督府濟生院

夜の部

六・〇〇（東） お話「世界の人種」 内田寛一
六・二〇（東） コドモの新聞
六・二五（新京より） 講演 滿洲國の產業開發に就て 滿洲國產業部工務司長 高橋 明達
六・四五（東） 產業ニュース
六・五五（東） カレントトピックス
七・〇〇 ニュース・天氣見込
七・二〇（大） 國民歌謠 かへり道の歌（竹中郁作詞・古關裕而作曲）（齋唱）木曜會 （歌唱指揮）加藤千惠 （ピアノ伴奏）阿部久子
七・三〇（平壤） 講演 國民防諜に就て 平安南道高等警察課長 谷重榮作
七・四〇（東） 講演 米國最近の動向 外務省情報部長 須磨彌吉郎
八・〇〇（東） ピアノ獨奏 奏鳴曲ハ長調作品二〇三（第一樂章）アレグロ・コン・ブリオ（第二樂章）アダヂオ（第三樂章）スケルツオーアレグロ（第四樂章）アレグロ・アッサイ （獨奏）高折宮次
八・三〇（東） ラヂオ時局讀本 支那事變の意義と新中央政府の誕生（下）
八・四〇（東） 青年の時間 時局と青年の體力 醫學博士 古屋 芳雄
九・〇〇（東） 連續物語 宮本武藏（十七） 吉川 英治 原作
九・四〇（東） 時報、ニュース、ニュース解説（城） 氣象通報、ラヂオメモ、明日の曆（城） 地方へのニュース 御園 公

第二放送

〇・〇五 新民謠（レコード）
一・一五 主婦の時間 不姙症の原因 醫學博士 申 雄浩
六・〇〇 童話 王子と乞食 鄭 元榮
六・三〇 趣味講話 朝鮮指環の話 柳 宇 厚
七・二〇（平） 講演 三部の名所を語る（二） 朴 尚 保
八・〇〇（東） ピアノ獨奏 高折 宮次
八・二〇 ラヂオドラマ 余月 影外
九・〇〇 京畿歌謠 郭 山 月
一〇・一〇 中等國語講座（二四） 金 鳳 姫

明日のきゝもの 十三日（水）

午前九・四五（東） 幼兒の時間 小サナオハナシ會 池袋幼稚園兒 （指揮）松本 鶴子
一〇・二〇（城） 家庭の時間 春先の朝鮮漬 宋 今 璇
午後〇・〇五（東） 狂言「入間川」（シテ）多々良外茂三（アド）高島稔（小アド）和田喜太郎
六・〇〇（城） 童謡と唱歌（放送文藝懸賞入選作）（一）童謡（イ）こどもの朝餅（ロ）みるづ翔く（ハ）お日様晴れた（二）唱歌（イ）僕等の日本（ロ）伸

お話 世界の人種【後六時】 内田寛一

世界に住んでゐる二十億以上の人はどんな人種に區別されるでせうか。人種によつて貌も違ひ、性質も違つてゐる點もあるし、區別された人種にも違ひが多いのもあります。なぜさうでないのもあります。それにつけても一番氣になるのは私達日本人がどんな人種で、世界でどんな立場にあるかといふことです。其の中でも差當り、三年越しにお父樣やお兄樣が戰ひつゞけて來た支那事變は人種とどんな關係があるでせうか。又あの『興亞』といふ言葉は人種とどんな關係があるでせうか。世界の日本人としてよく考へて見たいと思ひます

家庭の時間 食物と年齢【前10・20】 醫學博士 藤本 薫喜

年齢によつて夫々適當な食物は違はねばならぬ。今度はその中で特に老人に適する食物について話する。肉類は成可く用ひぬこと、魚肉も脂肪の少いもののみを食すると、而して野菜を多く食し、牛乳、卵、果實も又適してゐる。從來あまり老人の食物に就ては注意されてゐないやうであるから、この點を特に注意するやう話し度いと思ひます

婦人の時間【後三時】 濟生院卒業生の活動狀況 總督府濟生院盲啞部長 田中藤次郎

目の不自由な盲人、耳の不自由な啞人、是等の人々は、世間的には不具者と呼ばれて居ります。しかし、盲啞者は、決して智能的に無能力者ではないのであります。朝鮮總督府濟生院盲啞部では、盲人、啞人が、一生獨立職業で生活して居ります。盲生は三年、啞生は五年の短い期間でありますが、鍼灸按摩、國語や按摩術など普通學科も學び、裁縫術、洋服裁縫、金工などの技能を習ひ大變成績を挙げて居ります。只今まで二十四回の卒業生を出して居りますが是等卒業生は、朝鮮內は勿論、內地、滿洲國其の他に進出して居る人もあります。私は其の活動狀況について些か申述べて見たいと思ひます

青年の時間 時局と青年の體力【後八・四〇】 醫學博士 古屋 芳雄

最近の調査に基づく青年の體力には可成りの變化が見らるゝやうである。新東亞の建設に青年諸君に期待する處極々大なる時、諸君は體力の維持を一日も忽せにすべきではない。それでは此の時局の要求する正しい意味の體力とは何か、體力所謂肉力のみを指すのではなく時局を擔當するに足る精神力の涵養に重きを置かねばならぬ。古來文武といふ如く文を離れたる武士はなく文とは武に備はるべき教養であり又武道の精神である

本社特選 圍碁五人拔戰

藤澤五段二連勝・三局目

【第五回】

先 五段 村島誼紀
番 五段 藤澤庫之助

持時間各十一時間 一分以內切捨
消費時間 白・三時二分 黑・三時三分

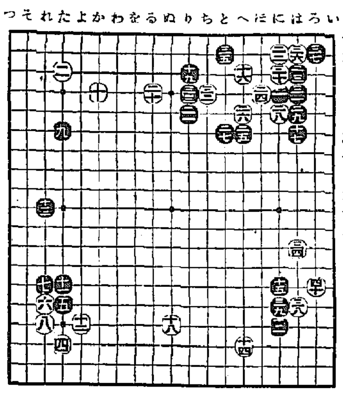

致命的なエラー 右上隅の白敢なく頓死

評解 七段 鈴木爲次郎

◇アッーと言ふ間もなく、村島君の錯覺に依つて、右上隅にかける白十六以下の七子は呆氣なく黑の腹中に頓死して了つた。これを錯覺と云はずして何んと云はう。白手抜きすれば黑から三五とケイマされて、この白に活きの無いこと位は、何も有段者でなくとも容易に判る處である。俗に魔が差すとは斯ういふのをいふのだらう。

◇專門家だとて人間である以上錯覺もし讀み違へもするが、素人諸君の見損じとは、場合を異にする。素人は局面が複雜に成れば成る程、見損じーといふより何が何んだか分らなくなつて了ふ場合が多いのかも知れぬが、イヤこれは失言ーが多くなるが、專門家は全然反對の場合に起すとの方が多い。それは難解を極めるやうな處は、入念に讀むために殆ど見損じぬものであるが、却つて誰でも分るやうな簡單な處ー本局が好個の例である如くーに起し易いのである。といふのは平易な處は一局部の簡單な石の死活などー長年の經驗と技術により直感を以て判斷するがため、時に間違へを起す。

（譯評）白三四のエラーは問題にならない。無論これは「ちノ三」にオサヘて活きて置かねばならぬ處である。黑三五と打たれて右上隅の白が頓死しては、茲に勝敗決すと云ふも決して過言ではなく、以後如何に白が頑張るとは、黑に大きなエラーが無い限り困難である。

◇白は到底及ばずとは知り乍らも、努力を惜まず三八、四十と右下隅の黑を攻めて極力頑張ると善戰することとなつた。

茲で初心者の爲め右上隅の白に活きの無い事を説明して置かう。白「とノ三」に打つのは、黑「へノ二」にハイ込まれて簡單に死。又白「へノ二」にオサヘるのは、黑「とノ三」白「とノ四」黑「とノ五」で寂滅。更に白「ほノ六」にハネ黑「ほノ七」にオサヘた時白「とノ五」に打つのは、參考圖の如く打たれてやはり活きられない。

參考圖

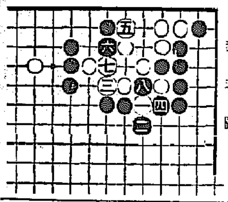

本紙獨占 全高段者總動員 東西對抗大棋戰

平野氏二局勝三局目

第九回 平香交 香落番
△七段 塚田 正夫
▲六段 平野 信助
（圖は前局四二飛成迄）

△四八角成6 ▲六四金5 △五六桂 ▲五五角 △四五金18
▲七三銀4 △九三玉6 ▲三三角成21 △七三桂1 ▲四五飛10
（指手八十八手）（持時間各九時間）
消費時間 △塚田氏 四時間八分 ▲平野氏 六時間廿五分

痛烈な角の飛出

觀戰記【十六ノ九】 八段 萩原 淳

直ちに五六桂では四九の飛を素抜きにされて問題にならないので塚田氏はその筋を消しつゝ敵玉の側面から攻める意味で、四八角成と敵陣へ飛び込む。防ぐに駒なく最早躊躇してゐられない平野氏は銀一枚を犠牲にしながら、六四金と敵玉へ近づいた。此處では遲い様だが味方の銀を渡さず、安全に指す意味で、四四金と出たら、よさうなものと思はれる方が多いと思ふ。本局では四四金の時、塚田氏は五七歩と打つ好手を用意してゐるから駄目なのである。即ち四四金、五七歩、三四金の時、六九飛成、同玉、五八歩成、七八玉、六八との如く強く指されて苦戰になる。この六八とは七七玉なら玉九馬で困るし、同玉では五八金と打たれ、七八玉、六九銀、七七玉、五九馬で即詰がある。同、五七歩と打たれた時に、五九銀、又は五九金と受いでも同馬と取られ二枚替になつて問題にならない。結局、下手の六四金から上手の六六桂は、何れも順當の運びである。次に平野氏は猛然、五五角と飛び出す。敵玉に向つて厳しい狙ひをつけたのである。愈々、上手の王にも危險が迫つてきた。塚田氏もこれは容易ならずと見てか、頭に敵角の殺を睨んで考へてゐたが、顯て四五金と出て、其の角に當てた。六三金の開き王手なら五五角を抜いて了ふし、三三角成と逃さがれ、その際に下手の玉を攻め落さうとの意味で、同、敵の筋を消して、平野氏は決然、七三銀と打込む。上手は輕く九三玉と脱を躱す。この時、平野氏は殘念ながら、一先づ手を緩めて三三角と成つた。七三銀と指せば五五金と角を取られ、六八桂成、同玉、五七角、七八玉、六九銀の順で即詰になる。

木村名人講評

上手四八角成として、敵の五五角の殺眼に、危險を冒すやうな四五金も、對局者としては恐らく前局來の覊勒であらう。下手六四金から七三銀打の決戦手段も、角を渡せば自玉に詰みの廻る現狀では三三角成も已むを得まいが、かくては大勢決する觀がある。

春
さあ今だ！健康の増進曉！
健康の頑敵…… 疼き痛み疲れ 凝りの排除を
銃後の活動も健康から―疲れやコリや痛み等健康破壞の因は直ぐ妙布で―妙布は貼ると强力の藥効がグングン皮下患部根原に滲透直達して、鬱血を散じ新陳代謝を旺盛にし鎭痛・消炎等各種の秀れた治療作用を迅速に示すので絶讃を戴く有名な健康保護増進用の家庭常備藥であります。執務家・運動家・工場の産業戰士は勿論、家庭の婦人等も是非常備すべき著名な健康保護藥であります。
主効
肩腰のコリ
リウマチス
筋肉の痛み
神經痛胃痛
過勞の痛み
打身靴ずれ
乳のコリ
胸咽喉の痛

慰問袋に
金廿錢・金卅錢・金五十錢 金一圓・全國藥店にあり
本舗 株式會社 渡邊輝綱藥房 東京市麻布區飯倉町廿一 振替東京四六〇七番

法人登記公告

右昭和拾五年貳月貳拾參日登記
大田地方法院

弱体強化 精力増進
ビオトニク
めきめき食慾を増し身心の疲勞を醫し血液を増殖す
身心の過勞 腺病體質 病後恢復 貧血冷え症 性的減退
成分 アルゼン・マンガン ヴィタミンAD グリセロ燐酸カルシウム ストリキニーネ 大豆蛋白カルシウム 芳香性シロップ
用量 一日三回
著名藥店にて販賣す
植村製藥所

京城府岡崎町七番地
野崎肛門科
入院隨意 院長 野崎 德
電話龍山(4)三九九

特長
一、藥は一品、水で溶くだけで染まる
一、毛髮を絕對にいためず永くはげぬ
一、分けて使用が出來、便利でお徳用
定價 金貳拾五錢
白毛染 赤毛染 粉末一品 クロカミ（水で溶くだけで染まる）
自然の美しい黑髮に染まる
製造元 日本染毛研究所
朝鮮總代理店 株式會社 新井藥房
北鮮代理店 株式會社 淸津新井藥房
中央代理店 合資會社 山岸天佑堂

京城府永樂町二丁目八十七番地
酒井婦人病院
電話本局(2)〇〇一八番
院長 七島赤道
自宅（本）三三〇三番

毛類のお洗濯に
モノゲン
毛類は大切
今着てゐる毛類を、明年も明後年も御役に立たせるには、ぜひモノゲンで正しい洗濯が肝要！ 石鹸質を含んだ扱ひの洗劑使へば哀れ毛類の命 傷しと思召せ
定價 一〇・二〇・五〇・七五
吳服店專賣品
第一工業製藥株式會社

樂に無臭にんにく
家傳 サンレイ
無臭にんにく 家傳サンレイ
定價 一圓五十錢
京城 商會

ネクタイ ワイシャツ專門
ミヨシ
京城本町二 電本七二九

フンドー
タカのあるところ 聲價愈々高し
高杉醬油醸造場

皆さまのメガネ店
京城府本町二丁目
大學堂眼鏡店
電話本局(2)二三七五番 振替京城一一二九番
△支店所在地 平壤府本町六 大學堂眼鏡店
御願ひ！ 弊店の名義を騙り地方行商する奸商あり 右に惑はされざる樣特に御注意の程願上候

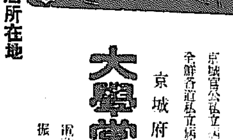

内田醫院

麻絲。麻布。ミシン絲 マニラロープ。綿撚絲。絹紡。
（其他工業用麻綿絹絲）
帝國製麻株式會社製品
帝國製絲株式會社製品
大阪製麻株式會社製品
朝鮮專屬販賣部
愛國商行
京城府黄金町二丁目